# 申報

中華民國貳拾玖年拾壹月玖日 星期六
今日本報三張半
售國幣六分三厘
第二萬三千九百五十四號
本館地址 上海漢口路三〇九號
電報掛號六〇七八
電話九三二四五至八號轉接各部辦事處
INCORPORATED DELAWARE U. S. A.



# 金剛公司

南京路石路口
電話九六一一四六

包退包換 三週紀念 包退包換

貨評三家不吃虧

大減價

購物請到金剛來

英國狼頭牌羊毛內衣 每件三十六元五角
本牌細羊毛內衣 每件十九元五角
三輪提花羊毛衫 每件二十六元五角
本牌色條棉毛男衫 每件二元五角
龍門牌加厚326衛生衫 每件六元五角
本牌加厚衛生衫 每件三元七角半
英國PIGSKIN男手套 每副十三元五角
紋皮絨裏男手套 每副八元五角
安樂呢中人大衣 每件十二元
全毛駝絨斗蓬 每件八元五角
全毛中人長褲西裝 每套十七元五角

全線唯一呢長褲中人西裝 每套八元二角半
新式拉毛飛機衫 每件十八元半
全毛加長女外衣 每件十四元五角
老鴨牌細羊毛男襪 每雙二元九角半
賽羊毛男襪 每雙九角半
42支雙線女襪 二雙一元三角
五磅長城牌水瓶 每只五元八角
三磅金錢牌水瓶 每只三元一角半
大號旁氏白玉霜 每瓶三元五角
大號棕欖香皂 每塊四角半

# 僧帽牌

衛生衫 棉毛衫

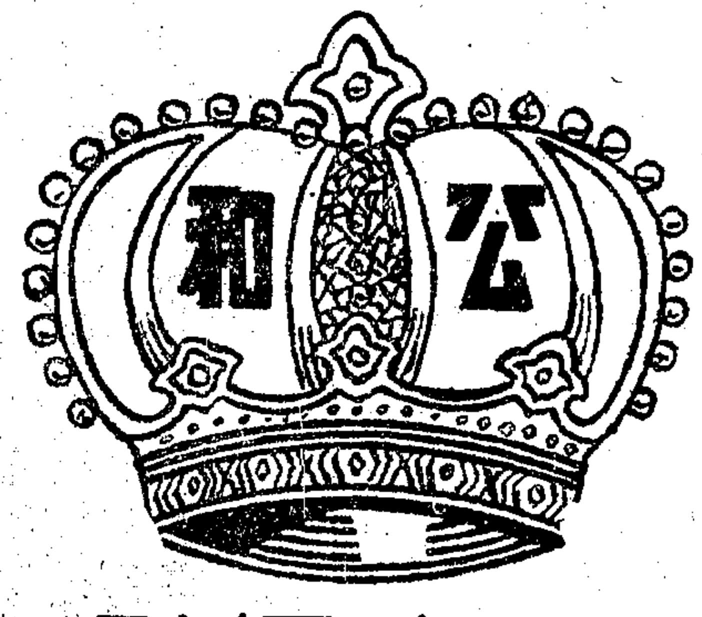


四大優點

質地精良 溫暖舒適 毛絨特厚 落水不縮

公和棉織廠出品

廠址戈登路五五〇弄三九四五號 電話六〇一一七

MARVIN 摩紋錶

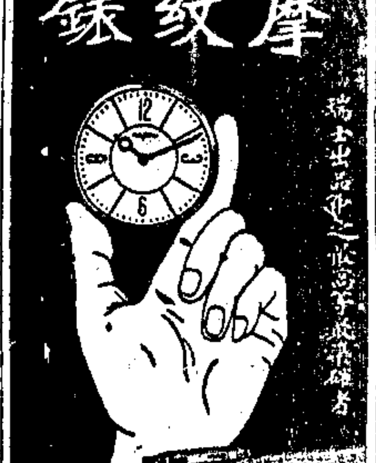

現貨已到 各大公司 各大鐘錶行均有出售

綠寶香烟

綠茵芬芳 寶氣清香

新新公司煙草部及各煙紙店經售

大資印染織造廠

註冊商標著名出品

大資被單

花式特多 顏色最鮮

任憑洗晒 永不退色

怡布門市

各大公司各大綢布莊均有出售

發行所上海南京路靜興里 電話九四七三九號
製造廠上海楊樹浦路廿七號 電話三九六二九號

昇孝設計

老虎牌

兎子絨 駱駝絨

商標附誌

眞老虎牌兎子絨駱駝絨每碼上面貼有如上圖商標及藍色長方老虎牌圖章以資識別請特別注意

永不脫毛

輕軟經着 艷麗雅緻

各大公司綢緞呢絨棉布等局均有出售

上海緯綸毛織廠出品

三馬路石路東首

# 五福禮品公司

一年一度 舉行大廉價第13天 加送贈品

價廉——創同業中的破天荒
犧牲——有純鋼一般的彈硬

高貨眞實賤賣不作空僞號召
廉價日期無多機會幸勿錯過

◉本店所登貨名完全實事求是◉歡迎全滬精明仕女齊來比較◉

◉電話購貨請撥九五三二二〇

▲絲織部▼

5×7克羅咪框 二元
7×10克羅咪框 三元二角
15×10克羅咪框 五元六角
17×10克羅咪框 五元八角

喜幛

大號絲獨幅幛連金字 八元半
大紅新都綾幛連金字 九元
眞絲五福綢幛連金字 十元
美亞眞絲獨幅幛連金字 十三元
美亞閃緞獨幅幛連金字 廿二元

馬上派員持樣前來接洽 如要代送拿來脚力奉送

登賬不憑

今天犧牲品

臘線獨幅幛 50寸 連金字 六元
雲裳綢幛 恒豐綢廠出品 連金字 七元
高貨犧牲 每人限一 次貨冒充 加倍還洋

▲繡花部▼

內心22×18金木框 四元九角
內心28×18金木框 六元
內心19×14克羅咪框 五元四角
內心22×17克羅咪框 七元二角

綢緞

大紅錦花葛幛連金字 四元
大紅賽巾葛幛連金字 五元
大紅新花葛幛連金字 六元
大紅新花綢幛連金字 七元
大紅重半緞幛連金字 八元

犧牲過鉅

南京路石路口

# 中華國貨公司

全部貨物實足犧牲

全毛特厚常青海林蒙男袍料 每件三十五元
全毛條子深色啥味呢男袍料 每件三十九元半
全毛條子花呢男袍料 每件十九元半

集中大量男女呢絨衣料千數種式樣新奇定價極度低廉

綢緞‥呢絨‥棉布‥毛冷‥
西裝‥童裝‥新裝‥內衣‥

保不褪色 安安藍布旗袍料……每件一元九角半
全毛羅絲呢男袍料……每件十七元八角
絲質四維呢男袍料……每件八元八角
榮豐棉毛呢男袍料……每件四元半
全毛美色花呢旗袍料……每件十三元八角
大業毛織廠出品 條花呢男袍料……每件九元九角半
銅雀綢旗袍料……每件四元九角半

不限時間 儘量發售

SHANGHAI RACE COURSE

# 今日 上海秋季大賽馬 第一天

今日爲本會秋季大賽馬第一天 十一日爲第二天 十二日爲第三天 十六日爲第四天 十三日爲第五天 每天自下午一點一刻起賽 入場券每天每位一元 長券五天每位五元 看台券每天每位一元 會員看台每天每位十五元 會員看台券及普通會員均可佩用會員徽章免費 一切徽章以下之門券均須佩於顯明之處免受查驗之麻煩 凡七歲以下之兒童不准入場務請勿攜帶兒童入場爲荷 彩票每天第一次第二天每套廿元第三天每套廿元 第八次之中獎者可於各該當日下午七時前持摇彩部免費換取秋季大香賓票一條 每天摇彩票向秋季大香賓票一套一張第五天每套廿元 合共五天計一百元 元頭十套元 頭獎票自一號起至一千號概可預定

上海秋季A字大香賓票 頭獎淨得十九萬六千元

本月十三日下午三時開獎 票剩無幾請速選購

上海跑馬總會啓



南市城隍廟(大假山)

# 豫園娛樂場

明(十日)正式開始營業

·交通便利·出入自由·汽車接送·設備華麗·

·著名遊藝·中西大菜·通宵營業·應有盡有·



# 蔡同德堂爲洞天長春膏用鐵罐暫代瓦罐啓事

茲爲洞天長春膏之瓦罐來自宜興現因交通不暢來源缺乏以致供不應求不得已惟暫以本號固有之印花洋鐵罐代之罐上印有本號照牌及商標圖案外裝則仍如舊所裝膏滋之成份及份量則一若宜興之瓦罐絲毫不更誠恐惠顧各界未明眞相用特鄭重聲明以昭信任一俟瓦罐趕辦到店當仍原樣發售如蒙將瓦罐退還大號可回法幣四角小號二角諸希垂鑒是爲至幸



緒綸綢緞大同業 大名鼎鼎 綢業之王

# 老九章

# 大減價

今日發售 偉大犧牲

眞絲 花香綾 每件 六元五角

閃色 千金綢 旗袍料 每件 四元五角

以上兩種犧牲貨品限購一件 須購滿十元方可購買 依類推 洋貨不一 頭等品不在此例

西裝部：●冬季大衣·高貴呢絨·大批運到·花式嶄齊 元色禮服呢·中式大衣每件七十九元五角 駝斯錦·馬庫呢·巧克丁·大批存貨削碼 由英國運到高等西裝套頭花呢數百種廉價出售

新裝部：●欲罷不能人人稱廉●眞確無敵大犧牲● 三駝牌長毛駱駝絨女大衣每件一百卅元 元色特號長毛駱駝絨女大衣每件一百五十九元五角 最新男女結婚禮服出租取費低廉

皮貨部：灰貝大衣料每件七百元起 白貓大衣料每件四百五十元起 豹皮大衣料每件一百廿元起 各式小大衣每件十五元起 藏獺大領玄狐圍巾 ●一律賤賣●歡迎參觀●

地址南京路盆湯弄口


# 法總領事特准發行 慈善獎券

民國廿九年十一月八日第二十六期中獎號碼

本期開獎在上海逸園由左列各委員暨各董事到場當衆舉行

監視委員會 馬皮而先生 (法總領事特派督察員) 袁履登先生 雷 脊先生 馬來漢先生 方伯奮先生

副董事長 柏韻士先生 常務董事 柴斯伯先生 唐 納先生 孟特蘭先生

頭獎 一張 二五〇二一 獨得四萬元 霞飛路金神父路西首福泰煙行經銷

附獎 上下二張 二五〇二〇 二五〇二二 各得一百五十元

貳獎 一張 一八〇二一 獨得五千元 南京路日昇樓老滙利源經銷

附獎 上下二張 一八〇二〇 一八〇二二 各得一百元

叁獎 一張 一三二〇九 獨得二千五百元 南京路日昇樓老滙利源經銷

附獎 上下二張 一三二〇八 一三二一〇 各得五十元

肆獎 二張 二六七八五 三七七七〇 各得五百元 南京路拋球場兆元票行經銷 南京路日昇樓老滙利源經銷

伍獎 四張 一六七八七 四五一七二 二六一三〇 四九六八九 各得二百五十元

陸獎 十張 二〇八〇二 二六四五一 五八一三 二四二〇五 一七一〇六 三六二九〇 一八五四一 四八五六三 二一五二七 四九一八〇 各得一百元

柒獎 十五張 一三四一〇 二九七〇二 一四〇七六 三三七六〇 一四四九二 三八四九八 一七七七一 三八五九六 一三五三八 三九二一七 一九五八四 四五六一五 二八二七三 四六三九七 二八二八 各得五十元

捌獎 一百張 末尾三字 二一九 三二 六五七 各卅三張 七七四 卅四張 各得二十五元

玖獎 三千九百六十張 頭獎末尾一字及二獎，三獎，末尾二字 一 〇九 二二 各得五元 末尾(二二)加得五元 共計十元

兌票規則 頭，貳，叁，肆，等獎及上下附獎暨經售兩獎勵金請於十一月十一日起下午三時至四時(星期六日及例假外)向法租界外灘九號三樓三十四號法租界公益慈善會兌票，伍，六，柒，捌，玖，等獎自十一月十一日起在辦公時間內可向下列地點領取(甲)亞爾培路逸園跑狗場領獎處(跑狗時間內亦可兌現)(乙)廣治卿路二〇五號達興貿易公司兌現部(十一月九日起)

▲獎金於開獎後六個月內不來領取者即行撥助慈善經費

公告：第廿七期慈善獎券即日發售准於廿九年十二月三日在逸園開獎

總辦 杜西美 謹啓

報上所登號碼爲排印錯誤當以本會正式對號單爲憑


上海救濟難民兒童教養院 上海兒童教養院 主辦

# 古今書畫 菊花大會

最後兩天

每日上午九時至下午六時止

盛會不再 參觀請速

新添名菊千株增集古書百幀 會場！靜安寺路大陸游泳池 日期！至十一月十日閉幕

啓事 本會原定十月六日閉幕因會期短促致券者不及來會兌花尚多爰特延期四天務請於期內前來會兌花嗣後決不再行延期倘祈各界認購兌花各大善士詳鑒爲幸

·參觀券五角·



# 白濁專家 醫師姚佳楨 親自應診

白濁若不速治則能諸多變症其致腸痛潰爛痛減則轉慢性毒更深延毒入骨髓必致瘋癱其害堪設想本醫師專醫新久白濁十有餘年經驗豐富信用卓著已治愈患者指不勝數病家屢登報鳴謝並由上海市衛生局發給化驗除根證明本醫師特備各國最新白濁儀器新法治療無痛苦功效迅速特製白濁藥可爲鐵證根本治療不復發並治各種梅毒下疳等症 (診所)上海東新橋六馬路電車站 每日親自應診 電話九二六七五




# 上海救濟難民兒童教養院

院址：武定路一五八弄九九號 電話：六二二三九

鳴謝 (一二〇號)

茲承劉敏齋先生經募 劉顯棠先生 捐助國幣 一百元 又承 瑞記 捐助國幣 一百元 又承 笑梅善士 移助十週筵席金國幣 一百元 又承孔祥勉君經募 唐萬芝先生 捐助 一百元 賀 (內花券卄四元特捐七十六元) 諸大善士熱心濟難感佩良深特此鳴謝



# 寧波旅滬同鄉會爲舉辦集團購米敬告旅滬同鄉

啓者茲爲穩定本市米價特組集團購米委員會代同鄉定購洋米以原存底價即日開始登記凡我同鄉不論商號工廠住戶個人如欲訂購請向本會申請登記(詳細辦法及申請手續函索)



# 報喪

謝仲笙老太爺於國曆十一月八日下午三時逝世謹擇於十日(星期日)上午十一時在西摩路武定路口安樂殯儀館大殮謹此報聞

承志堂賬房叩



# 中華殯儀館

地點租界中心 安全便利無比 紫楠大廳 陳設富麗 經濟禮堂 念元(壹百四十元) 經濟殯殮 免費寄柩 運回原籍 電話 20085 館址 小沙渡路海防路口



安全第一

# 安樂殯儀館

日夜電話 95868 37887 館址 戈登路巡捕房南 武定路西摩路口 取費極廉



# 樂園殯儀館

全電氣最新型 獨樂大廳 禮350元 經濟廳 二十元 新造宮殿式大小花廳及一律仍照舊價概不加雜費

經濟殯殮 五百五十元 三百八十元 二百五十元 一百五十元 包括禮堂汽車接送衣衾壽材 包括壽衣禮堂 壽器 均設有壽器 子間殯舍四元起

(地址) 大西路悼信路口 四路二十路公共汽車直達門口 (電話) 辦事處 35877



# 公平寄柩殯殮部

同業公會議定自五月一日起原價加兩成茲訂新價如下

經濟禮堂 廿四元 包括禮堂車接遺骸穿衣落殮搬屍 寄柩年費 喜字十四元 壽字三十六元 福字一百十二元 祿字七十二元

館址公共租界寧波路四十號 事務所法租界凱旋路六百號 電話二八三四 ... 星期日及例假日照常辦公



# 退保聲明

逕啓者家嚴鳳寶公業於本年六月廿九日逝世所有生前爲人作保無論口頭或書面自登報日起概作無效特此鄭重聲明

棘人陳增賢 增浩 增鈞 增悌 謹啓



# 惠中商業儲蓄銀行召集股東會公告

茲經本行第三屆第四次董事會議決定於十一月十六日下午二時在上海天津路六號本行召集臨時股東會討論增資事宜屆期務希各股東惠臨出席除另函通知外合再登報公告 董事會啓



# 元泰股份有限公司召集臨時股東會公告

十一月廿五日下午三時在四川路三十三號本公司召集臨時股東會覆加討論增資問題屆時務請各股東出席與議倘因事不能出席亦請委託其他股東爲代表爲荷除分函外特此通告



# 益豐搪瓷廠股份有限公司召集臨時股東會公告

茲經本公司董事會議決定於十一月二十四日下午二時假座廣東路九十三號航運俱樂部召集臨時股東會届時務希各股東出席如因事不克親到請委託代表出席除分函外合行公告 董事會啓



# 馬振宗律師遷移事務所通告

本律師自即日起遷移事務所在南京路八一九號三樓辦公特此通告 電話九三二八四號



# 上海市商會爲通和商業儲蓄銀行商業部債權人補領入場證公告

查通和商業儲蓄銀行商業部債權人會議請求本會補發入場證件頗多遺失諸多不明地址致無從送達亦須於十一月十日(星期日)下午三時會期之前向本會補領入場證件以便屆時入場特此公告

更正 昨日本報所登上海市商會爲通和商業儲蓄銀行商業部債權人補領入場證公告內「十一月十一日」係「十一月十日(星期日)」之誤特此聲明更正



# 上海市商會爲續行召集通和銀行商業部債權人會議公告

查本會於十月二十六日下午三時假座銀行業同業公會五樓召集通和銀行商業部債權人會議仍因到會人數無多當場宣布延期於十一月十日(星期日)下午三時仍借座香港路銀行業同業公會五樓舉行該行商業部債權人會議希各該債權人屆期準時到會爲要特此公告



# 匡錫華醫師開診

診所：南京路日昇樓五洲藥房二樓 時間：門診上午九時至十二時出診下午 診例：門診二元出診八元 電話：九四〇六六(下午請撥九一九二七)



# 大華刺繡公司爲合夥股份歸併聲明

絲張昌記許勉初許若珊與徐爲傑在本市合夥開設大華刺繡公司茲因張昌記許勉初許若珊無意經營願將該公司底貨及全部生財裝修牌號店基等按股攤派應得歸併與徐爲傑另加聯繼續營業所有以前商人欠人人欠往來賬款均歸出倂人負責理楚自歸倂之後一切盈虧亦由受倂人自理除另立歸倂合同字據外特再登報聲明諸希 公鑒

出倂人張昌記 許勉初 許若珊 受倂人徐爲傑



# 琼琳兒鑒

來函已悉既有此志當不阻爾但刻大氣嚴寒你未帶多衣且旅費不備見報切即回家一晤然後再往或通仕址以便寄給爲要 母字



# 天香味寶改訂價格通告

近因原料增漲成本不敷自即日起重訂價格以維血本事非得已尚乞 鑒原

上海天香味寶廠股份有限公司謹啓



# 大中華玻璃廠股份有限公司啓事

本廠貨價略有更漲自本月十日起概照新價出售特此登報公告總發行所靜安寺路一一五八號二樓電話三三三一四四

# 太平洋聯防問題
# 美英澳三國成立協定
## 美國海軍得使用英澳根據地
## 遠東一旦有事實施對日封鎖

◉倫敦　據可靠方面昨夜聲稱、英美澳三國現已議妥一太平洋防務協定、俾使隨時採取緊急行動、該協定之大體、係關於太平洋中之防務合作及海軍根據地之使用問題、惟堅强之新加坡軍港是否在使用範圍之內、則不得而詳、查太平洋之聯防問題、已由美總統羅斯福·國務卿赫爾·英大使洛尚安·澳洲公使卑查諸人、互相商討甚久、今乃進於完成、此間官方對於新協定內容之詳情、緘不發言、但頗可相信其規定英美澳三國互相使用彼此在太平洋上之各海軍及空軍根據地、此次民主國抵禦繼續侵略之聯合行動、實因日本與軸心國簽訂軍事同盟有以促成之、照此次協定之規定、英美澳三國在遠東遇有危急時、當可對日本加施一種遠程之海軍封鎖云（八日合衆社電）

◉華盛頓　衆料官方將於數日內公佈關於英美兩國在遠東組織共同陣綫一事、詳細內容自須嚴守秘密、但消息靈通人士相信新加坡與達爾文港、均在共同陣綫範圍之內、美國海軍將管轄東太平洋領海、此間人士指稱、英國可抽調大量海軍艦隊在歐洲領海活動、另悉、英國可獲得美驅逐艦多艘、此間現已公開承認英美談判進行迄今已歷數星期、所以羅斯福與甘納第之保證英美兩國並無秘密協定一節、今已證明其爲競選手段、此外、美國仍同時與墨西哥進行談判、討論美國使用墨西哥之海空軍根據地、另悉、美墨兩國間煤油問題、亦在此次談判中提出討論云、（八日海通電）

### 英美官方諱莫如深

◉倫敦　今日外間所傳英美澳三方對於在太平洋合作事、已在原則上臻於妥洽之說、此間官方並無所聞、據稱若干時日之前、美國務院人員·澳公使·及英大使曾彼此交換意見、但此種交換係完全非正式性質、不過爲互相闡明而已云、（八日路透電）

### 反侵略政策始終不變
### 美對日態度益將强硬

◉華盛頓　國務院昨晚否認倫敦所傳之消息、謂美英澳三國對太平洋之聯合防禦已成立協定、國務院某發言人指出、英澳外交代表曾與國務卿赫爾商討太平洋之局勢、惟據渠稱、國務卿當時拒絕與彼等討論細則云、赫爾曾屢次告新聞記者稱、美國從未與英澳外交代表表示任何許諾、惟此間現正對美國已與英澳在太平洋上成立協定之謠言、作甚廣泛之批評、認爲此項協定或有已經成立之可能、衆信此項協定當包括美國海軍借用英澳在遠東之根據地、俾英美一旦在太平洋受到攻擊時、三國可採取聯合行動云、（八日合衆社電）

◉華盛頓　世界各處對於羅斯福總統之一再獲選、莫不欣喜、獨三軸心國則不然、此可見軸心國承認侵略行爲、決不能得西半球之同情、即使選舉結果有異於此、當然亦不能有此同情、惟若威爾基當選、則自前與一月間新舊準備交替政務或稍停頓之時期、歐亞軸心國將利用之以推進其計謀、今羅氏連任、美國政策近數月來所表示之堅强、自連續而不稍間斷、就事態察之、國務卿赫爾確將留職、渠對侵略與歐亞新秩序之意見、已由渠於選舉運動時切實十分表明之矣、日外務省發言人須磨謂、美國對日政策須予修正、此言也、此間人士無論屬何黨派皆以爲然、惟美國對日政策所須修正者、至少非在東京發言人所指之方面、如日本採取侵略性質新行動、則美國政策或將在另一方面修正耳、須磨以美國政策對日不友好爲言、此間觀察家乃相詢曰、自一九三二年日本以武力推行其國策以來、日本政策何時曾對美國利益表示友好乎、日軍之與中國南華、此間人士現仍予以密切之注視、而

## 甘納第力主援英

◉波斯頓　美國駐英大使甘納第、昨在此接見新聞記者、渠曾目擊英空軍之制勝、故謂飛機出產乃屬最重要之防禦行動、甘氏雖贊成繼續援助英國、惟對於美國參戰則表反對、甘氏謂渠對於海外無比卽和平之望頗表悲觀、並稱外傳渠已辭職之說、實屬無稽、渠現擬赴加利福尼亞及佛洛利達兩州休養、如倫敦方面對渠有所需要、則將於四十八小時內前往云、（八日路透電）

◇　◇　◇　◇


今日本報要目

國內　欽縣日軍大部向金雞塘撤退　贛北華軍克復沙埠潭
國外　太平洋聯防美英澳成立協定　義希兩軍在伊披魯斯一帶劇戰　南愛拒絕英海軍租用港口
上海　法租界法院被攫取外部提嚴重抗議　各公團電賀羅斯福　美第二艘撤僑專輪延期抵滬　節建儲蓄徵募寒衣滬市同時舉行

第一張…國內外要電
第二張…國際電　教育體育
第三張…本市新聞　商業新聞
第四張…自由談　游藝界


昨日本報發報時間　六點四十五分


貨眞價實　名不虛傳　人人稱讚　個個道好

華成煙公司出品

金鼠牌


求其內蓄之意義、若干評論家謂、日軍撤退必將移用於荷屬東印度、惟持論較鎮定者則信日本現不能作如此大規模之冒險行動、蓋日本在中國所嚼咬者、較其所能嚥嚥者爲多、今乃不得不吐出若干、免使其在華陸軍久受牙關緊閉之症而已、（七日路透電）

## 羅斯福返白宮
## 召開重要會議
### 商討加緊援助中英步驟

◉華盛頓　羅斯福總統昨日自海德公園之別墅勝利地回返此間、並立即與國防委員會進行商討、總統此次與國防委員會之商討、達二小時又十五分鐘之久、衆信此次會議具有歷史價值、因美國或將立即加緊對英國之援助也、衆並認美機一萬二千架輸英之舉或可提出討論、該會議告終後、會中決定美國何種軍火得以售英、而不致妨害美國本身之自衛程序、衆信此項委員會乃在攷慮總統關於美國軍用機一萬二千架運英之提議、觀察家認爲羅斯福總統回歸華盛頓之第一次官方文告、將爲加速美國以軍火供應運英、某某數方面相信總統並決意採取同樣行動、增加對華援助、羅斯福總統昨日偕羅夫人回返華盛頓時、笑態可掬、因渠已獲得在美國歷史中從未有過之榮譽也、渠對新聞記者云、余等回返此間雖較晏、然中心甚樂、汝等當知余等酷愛農村生活、惟就城市而言、余等愛居於華盛頓、實較其他城市爲尤也、（八日合衆社電）

◉華盛頓　羅斯福總統昨返京南數小時、駐英美大使甘納第與國務卿赫爾已入見之、現傳在美英國採辦團刻與美總統晤商消息、已引起總統此時正式考慮對英續予援助之猜測、（八日路透社電）

◇　◇　◇　◇

## 美國新政府
## 明年一月就職
### 赫爾國務卿可望蟬聯
### 內長伊克斯宣佈辭職

◉華盛頓　美國新政府將於明年一月就職、現此間已傳播關於新政府組織之謠言、內務部長伊克斯已於昨夜宣佈辭職、衆料內閣諸人皆將於年內步伊克斯之後塵、一般注意現集中於國務院、有向國務卿赫爾詢其進退者、赫爾答詞至爲審愼、惟衆信羅總統必挽留之、衆知赫爾頗思下野、故或將藉詞年老乞休、惟數月前赫爾尙謂在危急之秋、渠願爲國家利益作任何必要之犧牲、是以據一般懸測、赫爾可仍留職、俾維保美國政策之一貫、（八日路透電）

◉華盛頓　美內務部長伊克斯自一九三三年三月四日起任職至今、昨夜宣佈渠已辭職、庶羅斯福總統如有更易閣員之需要、得以自由分配、此爲渠辭職之唯一原因、至於羅氏之再度獲選、固渠所甚欣幸者也云、伊現年六十六、自操律師業、初爲芝加哥報紙記員、自二十三歲起致力於市政革新政治、上次歐戰時、隨美國遠征軍第三十五師赴法擔任青年會工作、（八日路透電）

## 羅斯福威爾基
## 週一廣播

◉華盛頓　昨晚消息、羅斯福總統將在星期一歐戰紀念日發表二次廣播演說、第一次時間定在上午十一點止、第二次時間定在下午三時三十分、（八日合衆電）

◉紐約　共和黨失敗候選總統威爾基昨晚宣稱、渠在下星期一晚、將對全國作數小時之演說、藉以表明在羅斯福總統三任期內、渠與無數信徒所將執行之政策、演說時間定在下午十一點三十分（卽上海時間星期二上午十一點三十分）（八日合衆電）

◉華盛頓　美國共和黨委員會主席馬丁、昨日發表文告、略稱、共和黨準備擁護羅斯福、但以不背共和黨競選時發表之各項原則爲條件、共和黨承認威爾基之領導、而不受胡佛及藍登等保守派之影響、馬丁希望共和黨於一九四二年國會選舉時、再得領導地位云、（八日海通電）


目光不靈　到處吃虧
請配吳良材眼鏡
地址南京路抛球場西

極星氏　參茸賜保命
前任信誼藥廠總經理何子康藥師監製
極星化學製藥廠最新出品
主治：神經衰弱　腰酸背痛　遺精陽萎　補助戒烟　月經不調　肺癆骨癆　各種貧血　健忘失眠
〈補針·補丸〉
各大藥房均有經售　詳細說明書函索卽寄
廠址上海西愛咸斯路

今非昔比
昔日是多愁多病身軟洋洋、懶梳粧、夜夜失眠、面色萎黄、分明是患了貧血症、摧毁了青春
今日是滿面笑容、體豐盈、態更美、面若桃花、夜夜酣睡、原來是服了力弗肝、青春得挽回
力弗肝
爲著名肝臟製劑專治貧血症婦女在產後病後血虧服用本品能在最短時期血色素激增使面色紅潤精神奕奕眩暈痊愈
藥分片劑針劑流膏劑　各大藥房均售
信誼藥廠監製

食母生
最進步之酵母製劑
成分爲營養活性酵母五種維他命脂肪以及鈣硫鎂等製成有調整腸胃滋補身體抗脚氣壞血佝僂等病應用範圍甚廣因功效確實故尤爲醫師處方時所樂用
分片劑粉劑二種　藥房均售
信誼藥廠監製

西姆表
千準萬準　無時不準

西姆表係瑞士產量最大之名廠出品自始至終均係機製廠中職工大都有十五年以上之製錶經驗故西姆錶準確萬分風行全球大量生產定價公道請卽向各大鐘表行選購
中國總經理　遠東鐘表行　上海南京路五三七號

上海全市　中西大藥房補品香皂特價祗有二天
維他命童雞汁　大瓶原價七元八角　特價售六元四角二分　小瓶售二元五角三分　特價售一元八角八分
滿國幣一元送玉露香皂一塊
維他命牛肉汁
玉露西用香皂
家家歡迎西用皂　人人稱讚玉露香
壹圓陸塊　大號三塊　小玉三塊
美術禮箱特價發售
大號每箱裝六十塊原售價十八元　特價十六元
小玉每箱裝一百二十塊原售價二十元　特價十八元
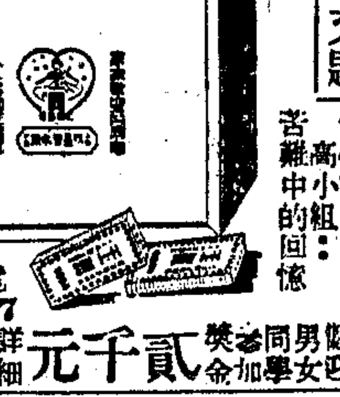
獎學金徵文題
大學組：廉潔正道以自治論
高中組：滄浪濯足自取之也論
初中組：香學記
高小組：苦難中的回憶
貳千元　歡迎男女同學參加　獎金詳細辦法向本藥房索取
電話購貨92727

九星維他命麥精魚肝油　經濟大聽每聽有六大瓶原價二十元〇八角　特價：十五元〇六角
承接代製肥皂　明星香水廠肥皂部備有最新機械聘請專門技師承接各寶號委託製造定牌香皂或家用皂出品精良交貨迅速請向中西大藥房總店接洽
八折　九星維他命麥精魚肝油　九星維他命乳白魚肝油

新鮮補品　每日送遞不收送力　九折優待
九星新鮮肝膏汁　每瓶國幣一元　每月計三十瓶　定價二十四元
九星新鮮童雞汁　每瓶七角五分　每月計三十瓶　定價十八元正
九星新鮮牛肉汁　每瓶國幣五角　每月計三十瓶　定價九元六角
活力滿身　活力滿身活力多增福增壽多子多孫　每瓶六元五角

日月肥皂是美品　決遇衣裳香噴噴
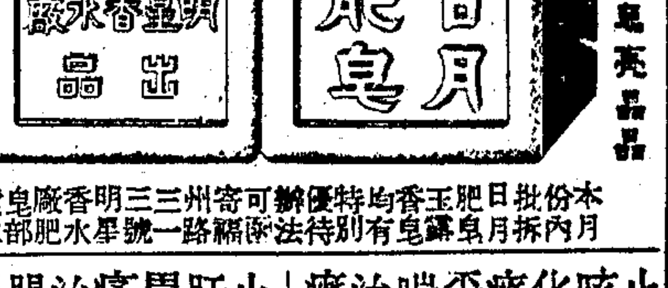

本月份內批拆日月肥皂玉露香皂均有特別優待辦法可函寄福州路三一號明星香水廠肥皂部索取

止咳化痰平喘治癆　痰敵
止肝胃痛治腸胃病　胃鑰

中西大藥房電購部今日特價品
白玫瑰明星生髮香水　每瓶售價一元九角五分　加送玻璃管裝明星變色唇膏一支
專用電話九四〇二〇

## 社評

# 今年之冬振

時序變遷，朔風漸厲，前曾有高氣壓一度來臨，凍斃者已纍纍，幸時猶深秋，即轉溫和，然如昨之天氣，已見初冬景象矣。回憶去年幾次大冷，道旁飢寒而死，報不絕書。旋由慈聯會出而舉辦急振，逐日於晡刻散放麵包，俾以食物所生之熱力，而禦外來之寒氣。當其散放之際，但見扶老攜幼，萬頭攢動，想見待振之衆，與夫收效之宏，存活當不在少數也。本年物價之高，一般生活之艱，尤非去年所能比擬，因之街頭流離之民，景象悽其，亦甚於昔。而一念「負暄坐晴簷，煦煦春滿袍，」之神情，同是處嚴冬，一則何其逸豫，一則何其徬徨，苦樂相去，奚啻霄壤。故若必待餓死凍死者若干輩，而後思及振濟，夫豈仁者之用心，獨不能先憂而憂耶！

夫救濟美名也，常難循其實。惻隱之心，人皆有之，而不能見乎事。若必待循名覈實，方肯發心為救濟，則又將索諸枯魚之肆。故有善心者，但當發善願，善舉固應選擇，而善名不必我居。至有因懷疑善舉之不能盡其實，慳囊不破，惻隱無心，而忘其人群互助之義務，亦非人心之所應爾。故昔有「破錢為功德」，只求自己之施捨，不聞事實之如何者矣。然在辦理善舉者，宜如何力行以副出捐人之願望，而使「款不虛糜，事歸實際」，慎無以為善之名，而有濟惡之實；亦無以用人不當，而叢脞積尤。募捐難，辦振尤難，此在稍有辦振經驗者同有此感。以言冬振，急振也。既名急振，自應急其所急。若必待事到臨頭，方始發動，則必有凍死者矣。歷來冬振則有庇寒所，供給其衣食，療治其疾病，戒除其嗜好，使流離之民，有棲止之所，無風雪之患，誠善舉也。但款鉅，一也；孤島之內，欲覓一空曠之地，搭廠收容，而不易得，二也。勢非由團體出而主持不可，三也。而又往往限於名額，經費，有收不勝收容不勝容之感，四也。此外尚有散給衣米票，衣票即可得衣禦寒，然至無食之時，寧願挨凍，不勝忍飢，而付諸典質；此可見食尤為重要，故有米票之散給。但赤貧雖有米票，仍無以為炊，又不可生食，於是有煮振。煮振辦理尤難，一則秩序維持不易，再則煮粥須厚可以植箸；三則天未明已須煮粥待發，若非主持之人熱心毅力，常不易著成效。施粥之人材不易得，施粥之地點亦難覓，故去年慈聯會散發麵包，其先仍助以薑湯，蓋亦以麵包無熱粥之可禦寒，而不得不以熱湯相調劑。此外與其散米票，何如散粥票飯票之為愈。粥票，在中國濟生會早有發行，約定若干粥店，憑票給粥。惟飯票尚無有舉辦；即有辦理者則為半價發售之白飯。宜可如粥票之仿行，約定若干飯店，憑票發飯，而向發券之團體，收回飯資。粥飯票之長處，即在以衆人自己所發心，稱其力量之厚薄，向發券之善團購得粥飯票，散給於貧民，此所謂以衆人之力救濟衆人，較之單靠善團之力，其收效自更普遍而周至。茲有鑒於今年生活壓迫之嚴重，飢寒交集窮民之衆多，深望樂善之士，早事籌振，無待隆冬歲暮，飢寒路斃相接，始言救濟也。


# 海力命

本品用比目魚肝油精與丁種惟他命合製。分普通與加濃二種。又有膠囊丸及原液之分。服量極少。效力宏大。治體瘦。佝僂病。夜盲症。腺病性體質。老人體衰。病後及戒烟後。調補均有顯著之功能。誠同類製劑之首座也。

上海新亞藥廠製造　藥房均售

HALIMIN

# 上海市補習教育協會主辦職業知能徵文辦法

一、文題　我的售貨經驗　二、要項　論文內容應包括下列各點：（一）顧客心理｜習性分類，教育程度，年齡，（二）經濟關係，環境關係，一般心理，其他關係，（三）應接方法｜進門時，探需要，勸購買慾，強購買決心，安頓顧客，收付貨款，指導使用方法，推銷陳貨，送客出門，其他，以上各點均須敘述自己經驗，如能附以有興趣之故事尤合　三、應徵　凡商店售貨員自問對於售貨術，確有深切經驗者均得應徵，四、試卷　論文概用語體文工楷錄正，試卷自備封面，寫明姓名年歲商店通訊處，並加蓋應徵圖章，於二十九年十二月底以前寄到收卷處，逾期無效　五、獎勵　試卷由專家詳閱，定三十年一月底揭曉，其前五名除給予職業知能證明書外，並給獎如下　第一名一人五十元，第二名二人各二十元，第三名三人各十元，第四名四人各五元，第五名五人各二元　六、收卷處　中華職業教育社（環龍路華龍路口）立信會計補習學校（江西路四〇六號四樓）



# 上海新亞藥廠製造　星牌良藥

酵母製劑的同類藥物，日見其多，而

# 寶青春

各大藥房均有出售

銷數步增，銷路日廣，信譽遠著，盛行不衰者，實因

質・香　味・效

始終能超人一等，豈倖致者・

補粉　補片　補汁

**當滋補品服**　可以開胃强身，振發精神，改善營養，調整新陳代謝，產生熱力與活力，保持皮膚青春美，增加食慾，與體重，乳婦奶汁增多，

**當治療劑服**　適應消化不良，悶飽脹痛，胃酸過多，胃腸發酵，便秘，便薄，面疱，萎黃，體力衰衰，脚氣病，缺乏乙種惟他命諸症，

（庚辰，霞，廿三）


## 朱子家訓圖說

倪華製圖　（二十七）

遇貧窮而作驕態者，賤莫甚。

「窮居鬧市無人問，富住深山有遠親。」昔人已慨乎言之。今則反視若恒情而不以為怪。甚或諂為洞明世故應有之舉。嗚呼。人心世道。豈尚堪言耶。

照此行事・家家快樂康健


# 廣東洗種福堂著名洗製

三大良藥

海狗腎精片　男子服之健腎固精興陽種子

烏鷄白鳳丸　婦人服之調經種子補養血氣

馬寳猴棗散　小兒服之除痰止咳退熱定驚

總發行所　上海四馬路河南路口第一家　電話九一〇四五號　優待經理


# 欽縣日軍大部向金鷄塘撤退

## 華軍圍攻附近各據點甚有進展

## 贛北沙埠潭收復南昌日軍震動

◉桂林　欽縣日軍、大部已向金鷄塘撤退、現日正拆除欽縣至金鷄塘輕便鐵路、又龍門港所泊日運輸艦十餘艘、均已升火待發、（八日電）

◉南寧　向欽縣城進攻之華軍、七日甚有進展、小樂橋以南各據點、均在華圍攻中、欽城日已將物資搬運一空、（八日電）

◉南寧　退據欽縣日軍、經華附擊、日極恐慌、華軍繼續進擊中、（八日電）

◉豐城　南昌東南撫河東岸之華方進擊部隊、於五日下午八時、續向沙埠潭之日軍猛攻、激戰一小時、當於九時、將沙埠潭克復、日向沙埠潭西北方面潰退、（七日電）

◉豐城　華軍向南昌東南進擊部隊、據來捷得良好之戰果、綜計斃傷日軍達千餘人、奪獲戰利品無算、華陣地亦向前推進數十里、在鐵路綫正面華軍克復江家、在撫河東岸華軍克復萬壽宮、並克復日在南昌東南之重要據點沙埠潭、南昌之日軍現極為震動、（七日電）

◉宜都　宜昌對岸磨鷄山附近日軍、四日夜向孫家店進犯、經華迎擊、日回退、七日日軍復向紫陽一帶砲擊、被華制壓、日不得逞、（八日電）

◉巴東　宜昌日軍一部六日晨向南津關進犯、被華軍擊退、日復以砲十餘門、掩護援兵二千餘、並有日機三十餘架助戰、華軍沉着應戰、日不得逞、（八日電）

◉重慶　桂省日軍今幾告肅清、現僅小隊日軍仍盤據欽縣、據華方軍事當局之意、該城收復在即、已往數日中、華軍已佔據控制該城之高地、宜昌日軍主力聞現正向漢口撤退中、而出飛機在天空護隨、惟日軍放棄宜昌之說、今尚無消息徵實之、豫南華軍現正進擊信陽、信陽郊外之戰事、刻正在進行中、（八日路透社電）

◉東京　德通訊社發出重慶消息、謂宜昌日軍將於後數日內撤退、估計日軍近開離宜昌前往漢口者、約近六千人云云、今日此間官方斥此訊為虛構、且謂宜昌日軍不特並未撤退、且頃正完畢「肅清」之戰役、（八日路透社電）


# 國產良藥素負盛名

廣東馮了性風濕藥酒　批發



# 胃氣痛首推陳家胃痛膏

本埠英租界同孚路，（大中里口）永利坊內陳蘊珍堂，家傳專門胃痛膏，馳名已久，貼過者無不讚美其效力之宏大，止痛之迅速，專貼遠年近日，男婦老少一切胃氣痛，心氣痛，肝氣痛，以及胃寒胃弱消化不良，膨悶脹飽飲食不納，時痛時愈久不除根之胃痛，一經貼上立止疼痛，愈後永不復發，誠為胃痛之救星，此膏功能暖胃散寒助消化止痛，久貼更能多進飲食有益身體非淺。售價每張二元，路遠不便電話購買三二九九四號，立可送上並不取送力。


# 南寧日軍撤退原因

## 企圖節省兵力　不勝經濟消耗

### 白崇禧什紀念週報告

◉重慶　白崇禧本星期一在中樞紀念週報告、（日人為什麼撤退南寧、）略謂一週來大家對於日人撤退南寧這件事、非常注意、本席憑個人的觀察作一簡單的報告、日人撤退南寧當然是有原因的、據日人報紙宣傳、說是南寧在軍事上失掉了重要性、故無久佔之必要、這細然是騙人的話、憑我們很客觀的觀察、日人撤退南寧、是說明他力量的薄弱、因為兵力不够、企圖節省兵力、轉用兵力、日人可能動員的兵力、最大限度為七十五個師團到八十個師團、自發動戰爭以來、日人在華所使用的兵力、最多的時期、竟達到四十二個師團、如果連日人在東北的九個師團計算在內、那末日人所動員的兵力、已有五十二個師團之多、達到可能動員的兵力總數的三分之二了、在這偌大的動員數字之下、日人兵力的消耗數字、卻更表現得驚人、據日人自己陸軍省的公佈、三年以來、他們死傷的官兵、已有百餘萬、其中四分之一是死者、四分之三是傷者、我們試就日人的動員兵力數字、及其傷亡率觀察一下、那末便知道日人的力量、確已走到強弩之末的階段了、其次、再看日人三年以來軍費的消耗、據最近可靠的統計、日本所用的軍費、已達一百六十萬萬日元、這一數字超過了日俄戰役時軍費的十倍、由此我們便可知道日人經濟危機的嚴重性了、（八日電）


# 老少咳嗽病請貼定喘止嗽膏

本埠英租界同孚路，（大中里隔壁）永利坊內十三號陳蘊珍堂發行之定喘止嗽膏，為實驗秘方配製功效偉大，專貼男婦老幼一切新久咳嗽，如勞傷咳嗽，氣喘咳嗽，小兒百日咳，以及傷風咳嗽日輕夜重痰嗽氣急等症均能貼後止嗽，保障除根此膏功能清金止嗽化痰定喘無論老病新病，雖經其他中西醫藥無效者，一經貼上立見神功，小兒尤為相宜可免服藥痛苦誠咳嗽病之救星，此膏售價每張二元電話購買三二九九四號專人送上不取送力


# 于右任等發起孔學會

◉重慶　據英文楚報載稱、國民政府要人孔祥熙、于右任、居正、陳立夫等、頃發起組織「孔學會」、即當於短時期內、在陪都正式成立、（八日哈瓦斯社電）

# 香港日僑並未撤退

◉香港　據日方半官消息稱、外間復傳香港日僑現正在迅速撤退中云云、此說不確、查本月五日香港共有日僑五百七十五人、比較七月前猶多兩人、再日籍婦孺留港者現仍有二百五十八人之多、據十一月五日華盛頓消息稱、美當局現正注視香港日僑之撤退、認此為日本在南華取新軍事行動之先聲、香港日總領事館否認曾命日僑撤退、或商請彼等離港、（八日路透社電）

# 豫徵募軍鞋成績優異

◉洛陽　豫省各縣徵募軍鞋、成績獨優、第六第十兩區、計共募得十餘萬雙、又代金萬餘元、省府對各出力人員、已分別記功嘉獎、其他各區、不日亦可募完畢、（八日電）

# 農部推行冬耕運動

◉重慶　農林部最近在自由區各省推行冬季耕地擴大運動、四川全省擬將本年冬季耕地面積擴充至一百萬畝、地方各保甲長國民黨各支部以及各學校、現正努起勞力普及該運動、以便增加食糧生產、政府當局對於荒脊出地、並允給以肥料、各商業與運輸機關、亦已準備參加合作、（八日哈瓦斯社電）

# 豫北戰事華佔優勢

◉洛陽　豫北戰事、進展順利、濕縣、汾陽、祁縣等處日軍、經華軍不斷攻擊、日來斃傷五六百、平漢綫湯陰方面、亦獲優良戰果、（八日電）

◉洛陽　豫北華軍、一日午於塔崗口南飲馬胡同與出芳蘭出擾之日一部遭遇、日被迫退據黃山村、經華圍擊不支潰去、又二日晨塔旗車站（汲縣北）日五百餘、進佔三皇莊、企圖擾山口、亦被華左右夾擊、全部殲滅、

# 湘北日軍遭華襲擊

◉汨羅　湘北之日軍於今月初征民工往修嘉魚至蒲圻公路、華軍不斷予以襲擊、日受創甚重、無法施工、現已停頓、（八日電）

# 湘各界準備獻機一架

◉耒陽　湘各界為紀念首屆防空節、響應全省各縣獻機運動、決籌備獻機一架、定名（湖南號）、現開始發動、（八日電）

◉長沙　航建會湘分會副會長薛岳、湘籍請全湘二千萬同胞、每人各捐法幣一元、作購機獻贈國家之用、惟貧苦者得出富裕者代為負担、商界更須例外、應以財產為比例、長沙、湘潭、衡陽、常德、邵陽、益陽、六埠商會、最好能各負責獻一架云、（八日電）

# 湘省傷兵之友徵求已告結束

◉耒陽　湘擴大徵求傷兵之友運動結束、全省成績卓著、總計徵得朋友十二萬餘人、捐款七萬餘元、（八日電）


GM　GENERAL MOTORS

許多人以為奧斯摩別爾定價比他的價值更高。君若購置那偉大的九十五匹馬力的奧斯摩別爾，便知道實際上該車價格比較最廉的汽車，所差無幾。然而所得到的優點，如更大更美的車身，更有力的機件——無一不是增加單價。請今日駕臨參觀，研究該車的事實與價格，一經試車後，便見分曉。

奧斯摩別爾　保證有通用汽車的價值

合衆汽車公司　上海



# 張裕

葡萄酒・白蘭地

詩與酒（四）　待酒不至　選自李太白集

玉壺繫青絲，沽酒來何遲？山花向我笑，正好銜杯時。晚酌東窗下，流鶯復在茲。春風與醉客，今日乃相宜。

不沽酒來遲，一種懷人事。至愛美酒是張裕，話舊人飲張裕；購貨電話隨叫隨送。

上海發行所　新世界西首　電話貨部　九二一三三　各大公司各洋酒號均有出售



撫養最難是孩提　莫忽苗芽着意栽

治虛特效劑　強身大補品

# 丁氏補片　全家福

培本固元　加福添壽

主治要症：神經衰弱　精神疲乏　心臟衰弱　月經不調　痰多咳嗽　性能衰落　虛弱畏寒　貧血萎黃　筋骨痠痛　胃呆便秘

孩提乃國家未來之主人翁。家庭傳種之繼承人。故爲父母者。未有不愛其子女。然童年時代。撫養最難。如疳積肺風痘癆癭骨等。皆屬常見之險症。倘體弱亂投。生命堪虞。假若及早餌以全家福補片。則強筋壯骨健。補肺之功。足使小兒百病不侵。易長易大。活潑可愛。猶春芽之欣欣向榮矣。

總經理　濟華堂藥房

上海市新藥業同業公會會員　各大公司及藥房均有出售

●具數十年來光榮信譽●有萬千服者忠實證明●

名貴成份

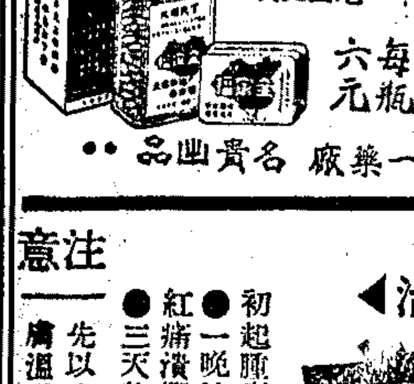

名醫丁甘仁先生驗方　哲嗣丁濟萬醫生監製　每瓶六元

本品內有紫河車。人參。於朮。當歸。鹿茸。阿膠。龜版等。三十餘種名貴國藥。藥力宏偉。和平持久。

名貴出品　一乘藥廠



冬令用治

# 丁氏凍瘃膏

名醫丁甘仁先生驗方　哲嗣丁濟萬醫生監製

意外特效

初起腫痒　一晚消退　紅痛潰爛　三天收口

注意　先以冷水擦濕患處使皮膚溫暖搽之見效特快

各大公司藥房均有出售

# 希軍士氣旺盛 義主力攻勢遭阻遏
## 沿海前綫希軍略退 伊披魯斯戰事劇烈

◉雅典 據昨日發表之希軍公報云、伊披魯斯前綫之義軍局部攻擊、均被擊退、全綫有雙方砲火活動、昨傳希軍之略形後退、純屬局部性質、一般局勢仍堪滿意、希軍在義軍部隊被圍之中區、繼續俘獲軍用品、希軍進攻及反攻精神之高昂、仍與開戰時無異、義轟炸機一架已在前綫被高射砲擊落、十一月五日晚間希步兵及工兵、曾作勇敢之行動、將前兩日在伊披魯斯前綫被重砲及平射砲擊毀不能行動之敵方坦克車九輛完全予以破壞、義機昨日之空襲、僅限於阿爾巴尼亞邊境附近之若干小村、炸斃羊羣甚多、希臘一九二九年級後備役、已奉令召集、內有一九三五年曾因參加政變被黜之軍官百餘人、今已恢復原職、希臘某療養院之肺病患者、曾上書希軍總司令米達霧斯、自願組織敢死隊作任何犧牲、因彼等自覺已去死不遠也、（八日路透電）

◉雅典 據今日消息靈通之軍界方面所得可靠消息、今日侵晨、希臘趕派其防軍之精銳、至南伊比魯斯戰綫、因希臘阿爾巴尼亞前綫義侵略軍正以其全部機械化部隊攻梅太薩斯陣綫也、法西斯軍隊第一次大規模之全力攻勢遭遇希臘防軍之奮力抵禦、阿爾巴尼亞戰略上重要之道路、現正受希臘大規模之轟炸、阿爾巴尼亞首都鐵雷那爲義軍大本營、亦遭猛烈砲轟、同時兩主要前綫、現正展開大戰、一處爲伊披魯斯區西部、該處義軍、正遣派大軍、進攻雅尼那、另一處爲伊披魯斯區中心、該處在阿爾巴尼亞境內之希軍、正加緊攻擊在科立柴之義軍根據地、（八日國際電）

◉倫敦 據此間負責軍界人士宣稱、希軍在斯林尼柴區域內稍有進展、據目下所知、柯里柴仍在義軍手中、更南沿海一帶之前綫、聞希軍已退至阿克希隆河、聞義軍現壓迫甚力、（八日路透電）

◉羅馬 據義軍司令部宣稱、埃比魯斯前綫、刻在激戰中、義國機羣、轟炸普斯巴湖附近之公路及科夫安塞、擊中炸彈多枚、義機均安然飛回、英機六架襲擊伏洛納、被擊落四架、其餘二架殆亦隕毀、英國飛行員數人跳降落傘、被俘獲二人、北非方面、義機猛襲錫瓦飛機場、低飛掃射、英軍損失甚鉅、場內飛機二架被炸着火、英機於今晨三時至四時三十分、在勃林狄錫車站、投彈三枚、在車站附近、投燃燒彈二枚、鐵路水管及貨車一輛被炸燬、附近民房一所、亦被炸着火、當即救熄、並無死傷、（八日海通電）

◉羅馬 據「義大利人民報」軍事訪員稱、希臘之要塞、與「馬奇諾防綫」相似、且用英法兩國之材料築成、但義軍之坦克車、砲隊及機關槍、可以立即擊破頑强之抵抗、希臘軍隊、缺乏食物與兵器、（八日海通電）

◉沙非亞 此間所獲雅典無綫電廣播消息、希臘總理梅泰薩斯昨日宣稱、希將繼續作戰、直至最後一戰勝制止、梅氏詞曰、「義大利所用方法、無非激勵我國人民勇猛作戰、直至最後一戰勝利爲止」、（八日合衆電）

## 義希兩軍劇戰 爭奪重要公路

◉歐里德 義希兩軍爭奪兩條重要公路之會戰、昨日更趨激烈、義軍昨向嘉爾柏康及阿國至雅尼拿一公路進攻、被希軍擊退、據報希軍向柯爾柴至比克里斯塔公路之攻勢、現已減弱、雅尼拿之戰事、係發生於距該鎮二十三公里之維斯米村、義兵士五十人、軍官二人卡車二輛均被俘、希機三架、昨晨曾轟炸阿傑羅凱司德朗之義根據地、至柯爾柴公路之戰事、係集中於摩洛華高山之東北翼、該山俯臨公路通過之一山隘、山隘彼面、即蘇哈大山、希臘第三軍正作殊死戰、以求衝過山隘、而向塔方面進取自埡自甘至柯爾柴公路上之義軍現彼希軍集中之砲火轟擊、同時義軍亦甘摩洛華及蘇哈山一帶砲轟極爲周密之陣地、轟擊希軍之後方、此間屢歷可聞砲聲、又據報義運兵船七艘、滿載新軍已於星期三晚開抵阿爾巴尼亞之杜賴曉港、此項新軍來信將往柯爾柴區域增援、（八日合衆社電）

◉南國比投里 開戰以來最鉅之砲聲、昨日下午自柯爾柴區域傳來、此間隆隆可聞、希軍循摩洛華山之東麓正在進攻義軍中、據蒲厲沙湖（阿國邊境）西岸傳來消息、砲戰自下午二時開始、歷數小時之久、希軍頗占上風、蒲厲沙湖南岸亦有戰事、該湖東五公里之希臘小村、名日爾曼者已完全爲義機所毀、沿湖一帶之戰事、表示義軍企圖穿過該湖、直搗彼岸之希境、同時義飛機昨晨大舉轟炸弗羅林那、該邑人民已逃避一空、（八日合衆社電）

## 義砲兵一縱隊 在希山區中伏

◉雅典 昨夜此間希臘高級司令部稱、希臘戰士設置伏兵、將開過平特斯山向雅尼那增援之義砲兵一縱隊、全部擊潰、並奪獲山砲五十餘尊、英勇之希防軍創此最近之偉業後、同時深入阿爾巴尼亞之希軍又占領俯瞰柯里柴一帶之山岡、因此柯里柴暨鄰近村莊二十六處、悉在希軍掌握中矣、義軍擬衝破希臘交通中心雅尼那之大道、沿愛奧尼亞海岸區而下、向希軍突擊、但傳在伊庇魯斯前綫之希軍、正使其處於困境、義軍之攻擊、似逐漸擴大、而成爲戰事以來第一次大攻勢、又聞穿短褂之希軍前鋒、已在柯里柴北部、推進十二哩、且已開始攻擊該地防軍之後方、該城四週並有加强之空軍活動、（八日國際電）

## 英國機羣轟炸 義空軍根據地

◉開羅 據此間今日公布之英官報稱、近東英軍麾下之轟炸機隊、於昨日侵晨攻擊義方侵希之其正中心點、使布林的西之義方海軍重要根據地、起大火而成廢墟、又印度軍之機械化部隊、輔以駐蘇丹之英空軍、已攻佔阿比西尼亞邊境重鎮蓋剌巴特、此爲義軍昨日所受第二次大打擊、英機羣冒怒發之高射砲火、自星期三深夜起、開始猛炸布林的西、直至昨晨而止、是役高度爆裂彈與燒夷彈數百噸、由英機下降如雨、落於海軍船塢潛艇根據地接軌車站以及義軍之營房、此亞德里亞海之大港、其在各船塢與鐵車場間之全區天空、滿布英轟炸機故起火之處、多不可計、衆信集中布林的西之義軍數千、候車赴阿爾巴尼亞邊境者、皆已葬身於此役、（八日國際社電）

◉倫敦 路透社空軍訪員聲稱、英戰鬥機現已開始協助希空軍保護希臘城鎮、以免遭義機轟炸、星期三日英機曾巡弋希境上空、並未與義機相值、星期二日英機曾助希守軍擊退義軍在披萊厄斯之進攻、並擊落義機一架、義軍白林狄西曾於星期二晚遭英機空襲、該地爲阿爾巴尼亞義軍獲得接濟及援軍之主要海港、其地位之重要與巴利港相埒、同時英空軍又曾在義國各港及沿海作廣泛之偵察、（八日路透電）

◉羅馬 義軍公報承認英機曾空襲白林狄西、炸毀該處車站、（八日路透電）

## 義機加緊活動 阻止希軍攻勢

◉倫敦 據此間發表官方公報宣稱、在希英轟炸機一隊、星期三曾襲伐洛那之義飛機場、英爲得手、英機向停於地面之義機投彈、並開機槍掃射、駐場內之大批義空軍人員、亦遭攻擊、義戰鬥機曾升空迎擊但無效果、各英機均安然返防、英機領隊歸來後語人曰、吾人襲擊、完全出於敵方意外、故能順利投彈、毫無障碍、吾方瞭望員曾見所投炸彈、在停放地面之敵機中爆發、予以重創、（八日路透電）

◉羅馬 據此間發表之報告、可知在希臘前綫之戰事、義國空軍之佔優勢、實爲最重要之因素、希軍企圖在弗洛林那區、普里斯巴湖區及加保事推卡關採取攻勢、均被義空軍之迅速有動阻止、義軍探悉希軍擬在普套里斯巴湖區進攻之後、立刻遣派飛機攻擊該區之希軍陣地及軍隊集中處、使希軍之攻勢不能實現、希軍之防空設備不全、既無高射砲、故所用機槍甚不得力、在弗洛林那區義機攻擊車站、鐵道公路使其交通斷絕、據稱在卡拉馬斯前綫、因新近大雨、河水氾濫、泥濘載道、爲準備路基、使大砲軍火得以前進、義國工兵至爲忙碌、（八日海通電）

## 希臘官方否認 戰前英軍入境

◉雅典 希臘官方對於義國無綫電所傳、英軍已在戰前開抵克里地之消息、今日發表正式否認、聞羅世旨知由於希臘之中立、戰前其領土內並無英國一兵一機、英艦隊係於戰起數日之後始開抵克里地、（八日路透電）


## 威利化學廠 希耀明牌

### 鞋革用品重訂售價啟事

自十一月十一日起本社各種出品均照下列定價發售特此公告諸希鑒亮

鐵盒 大 每羅七十二元正
鞋油 小 每羅三十元正
大 每羅八十元正
瓶裝 中 每羅四十元正
鞋膏 小 每羅念八元正

鞋底 大 每打七十二元正
藥水 小 每打三十八元正
白帽鞋膏 每打十元正
去污擦光油 每打十一元正
快乾白水粉 每打九元正
皮革染黑水 每打十元正

地址 雲南路二五九號 電話 九五五八七號


## 南愛峻拒 英國租用港口
### 伐勒拉重申中立政策 北愛總理爲英鳴不平

◉都伯林 以愛爾蘭自由邦港租與英國應用之建議、昨經愛總理伐勒拉斷然拒絕、伐氏並警告英國、若英國以壓力獲取之、則「唯有招致流血而已」、伐氏此誕生於紐約之愛爾蘭領袖、在國會中作舌戰之演說時稱、愛爾蘭決心且準備保護其中立或獨立、於必要不惜訴諸武力、伐氏之演說、顯係星期二英首相邱吉爾演說之答辭、伐氏並警告國人、「危機將至」、（按邱氏演說時、曾承認德國之潛艇戰、確係較德空襲更爲嚴重之問題、邱氏並以爲英艦船隻於前英愛條約之故、政府方面解德潛艇者、其數字之高、即因戰勝利、大半因英愛條約使英不能利用愛港爲海軍根據地之故、上次大戰時、英曾用康因士吞爲海軍根據地、從彼時起、該地即易名爲科甫）、伐氏於昨日演辭中、否認德潛艇會用愛爾蘭爲增添燃料之處、伐氏稱、「包括英倫之任何交戰國、企圖以壓力加諸吾人、則唯有引起血流而已、政府在任一日、應維護吾人之權利、愛爾蘭保持中立之秋、吾人之要港、決不能租借與移讓」、（八日國際電）

◉倫敦 北愛總理克來加文昨夜發表言論、對於南愛總理伐勒拉、聲明拒不以南愛口岸便利、給予英國、表示歎惜、據稱吾人對於南愛政府之態度、深爲歎惜、惟曾研究南愛政策之每一階段者、對此不稍驚奇、蓋南愛歷來雖從英國獲得讓步、終無圖報之意、際此英帝國爲求生存而作戰之時、南愛政府竟對於南愛賴以保存的國家、宣布中立、而使其增加困難、綜之伐勒拉此項宣布、乃北愛多年來早已料及的發展之極點、（八日路透電）

## 外交有功 洛齊安
### 英王授予勳位

◉倫敦 英王今日接見駐美大使洛齊安勳爵、並授以鐵斯托爾勳位、（八日路透電）

## 患病沉重 張伯倫

◉倫敦 前首相張伯倫患病甚重、其夫人曾拍電路透社、謂近數日張氏體力減退、現病勢頗爲嚴重云、（八日路透電）

## 巡弋邊境 南斯拉夫派機

◉倫敦 據瑞士無綫電訊、南斯拉夫已派機巡弋南希及南阿邊境、如有外機侵犯南國中立、即將加以射擊、（八日路透電）

## 海關發現炸彈

◉南國京城 克羅特首邑柴格里泊之海關大廈、發現時間性之炸彈一枚、該關女職員一人聞包裹間發出一種怪聲、當即報警、包裹開後、發現炸藥及時間性之爆炸物一枚、該包裹所寫之地址屬於社援、故衆料此項炸彈係欲用以炸海關者、（八日海通社電）

## 英軍佔領 加拉巴特
### 義軍反攻被擊退

◉開羅 此間發表公報稱、英軍一縱隊得英空軍之助、昨夜突襲蘇丹與阿比西尼亞邊界之加拉巴特地方而佔領之、俘獲義兵若干、義軍反攻被擊退、繼施兩度猛炸、又英軍法勳兵一隊、刻向加薩拉區傑貝爾丹尼萊地方義軍一隊積施壓力、（八日路透電）

◉倫敦 據此間所接消息、昨晨蘇丹與阿比西尼亞邊境格拉巴特地方之克復、印度軍隊實佔重要地位、該地駐有强大之義方殖民地軍隊、而由義籍軍官統率之、據今日在開羅發表之公報、克復格拉巴特之英軍會獲空軍協助、並俘獲義兵若干、義軍曾一度反攻、已被擊退、同時英軍流動部隊現繼續在特尼萊區域予義軍以壓迫、（八日路透電）

## 傳泰對越南 提出抗議
### 指責越軍越界

◉盤谷 據日方半官消息稱、泰國政府曾以嚴厲抗議致越南法當局、臚舉自本年四月以還、越南軍隊侵犯泰國邊界案件三十三起、泰國軍事發言人宣稱、如越南空軍仍事飛越邊界、則更將引起糾紛、蓋泰軍不能長此不與爲抗也、（八日路透電）

## 中東各國 組織同盟
### 將邀請英國參加

◉開羅 據阿萊姆報載稱、今日阿剌伯人士會討論聯合中東阿語各國、以應付目前嚴重時局之計畫、聞初步討論已告完成、將邀請英政府加入同盟該同盟將包括敘利亞・巴力斯坦・伊拉克・及蘇地阿剌伯・阿富汗與伊朗或亦有參加可能、（八日路透社電）

## 美國赴歐 撤僑船隻
### 德拒絕保證安全

◉華盛頓 美國務院頃稱、美國擬派巨輪一艘如「曼哈丹」號者、前往愛爾蘭西部某口岸、載回旅英美僑約二千二百人、近曾請德義對此船隻許其安全通過、義政府迅速答覆准予照辦、惟德政府則不然、以爲此種保證礙難給予云、此間官場認美德間業已緊張之關係、或將因此愈臻緊張、（八日路透社電）

## 全印大會 消極反抗
### 又一同志被捕
#### 甘地未放棄絕食之念

◉華德哈 印人杜特萊尼瑪爾從事新奇式之消極反抗、以途步行作非戰宣傳、聞已在距此五哩處被捕、杜氏大約係甘地派出進行非暴力的反抗運動之第三人、又電、杜特萊尼瑪爾已於今日被判處監禁四月、（八日路透電）

◉華特哈 甘地爲進行其未獲印度准許、逕將印度牽入戰爭之抗議起見、又擬絕食、但全印大會各領袖請其勿作此舉、此項籲請似已稍有效果、甘地昨晚告路透訪員絕食之念、尚未決定、（八日路透電）

## 南非聯邦設立 軍事醫院

◉約翰尼斯堡 南非聯邦政府已應英政府之請、設立醫院兩處、供療治中東英軍傷病之用、其一設於此間附近、另一則在伊里薩白斯港內、（八日路透電）


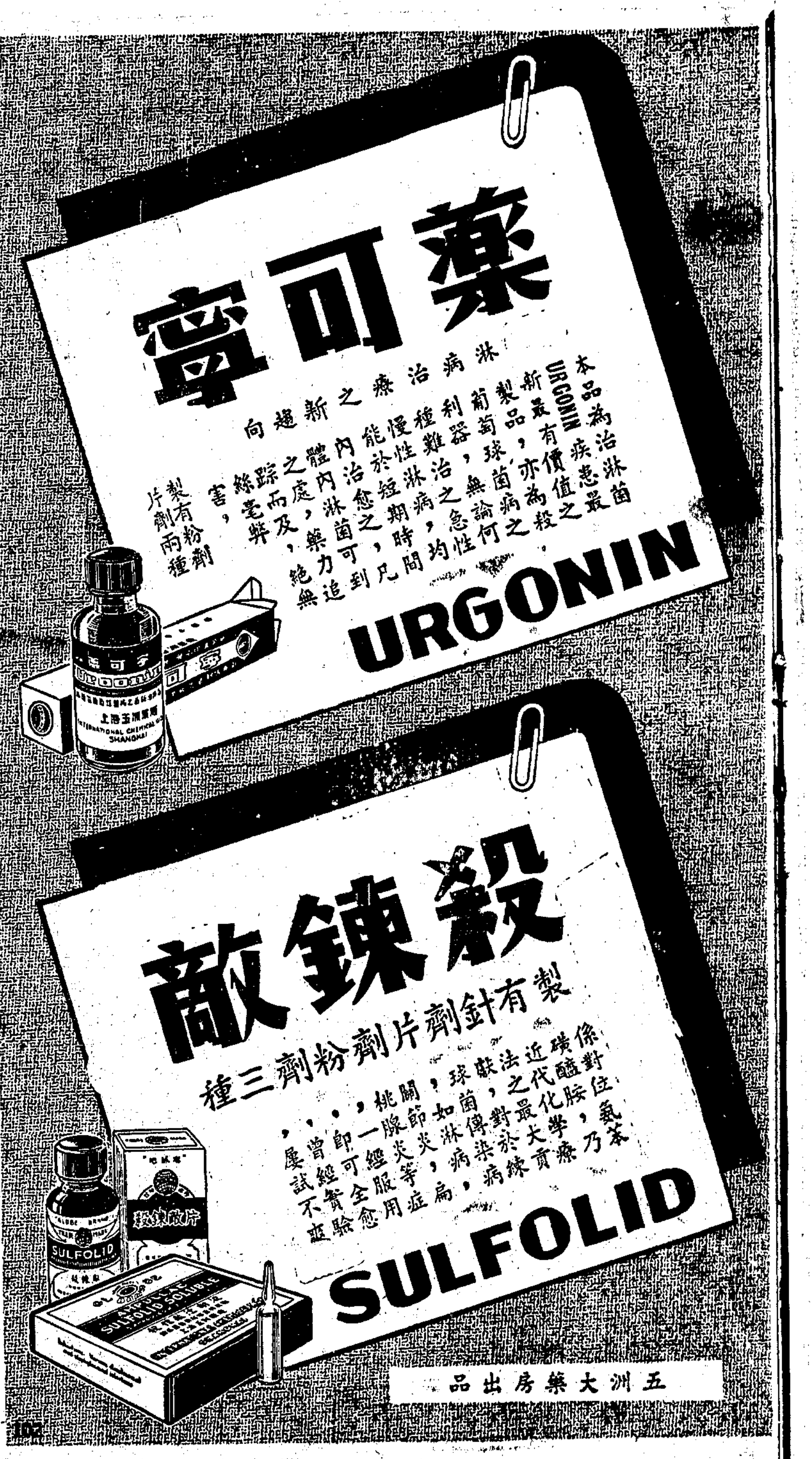


大黃於藥用上佔重要之位置自昔已然惟味劣而佳品不易得耳「大寶來」大黃爲大黃中之極品係選擇最優之材料製成爲扁丸俾易於吞服且功效偉著殊可特也「大寶來」大黃每粒三喱每瓶分裝二十五粒或一百粒各西藥房均有出售

上海外灘十八號大寶來製藥公司
即寶威大藥行（英商威氏基金有限公司）啓

英國倫敦 中華上海
大寶來製藥公司
（英商威氏基金有限公司）
Burroughs Wellcome & Co.
(PROPRIETORS: THE WELLCOME FOUNDATION LTD.)
LONDON, ENGLAND
LONDON & SHANGHAI

梅林罐頭食品公司出品

蕃茄配利　川力沙司　蕃茄汞司
蕃茄沙司　蕃茄配司　鮮蕃茄


## 范叔寒律師受任祥生米號吳谷聲君常年法律顧問啓事

本律師茲受任上開當事人聘任爲常年法律顧問嗣後如有侵害其營業信譽及其他一切法益者本律師當依法盡保障之責此啓

事務所上海法租界公館馬路十二號 電話：八六七七二號

## 王耀堂律師代表上海綢業銀行杭州分行聲明摺票作廢

茲據當事人上海綢業銀行杭州分行經理聲稱民國廿六年五月十三日本行據勤益絲廠廠東孫榮昌君之請求將春蔴借款國幣五萬元及蕪本國幣一萬五千元爲其開立活期存款第二七九號勤益絲廠戶及第二八〇號勤益華綸戶存摺二扣及支票二本俾便隨時支用其後結清蔴款時據孫榮昌君面稱上項存摺及支票遺留在申當場由原保錢少峯君允爲負責繳回惟後因時局關係延未照繳現查該廠東孫榮昌及原保錢少峯兩君均已相繼去世而該廠亦已在事變中被燬上項摺票均無從追回深恐遺留在外滋生誤會用特委請貴律師代表登報聲明上項摺票早已完全作廢如果有人拾得請即交還本行等語前來據此合代照登如上

事務所派克路六五號一樓一一六號 電話三七五〇九號

## 王耀堂律師受任鄭煒明君常年法律顧問並代表緊要啓事

茲受任上開當事人常年法律顧問嗣後如有侵害其任何法益名譽者本律師當依法保障之並據聲稱本人已於上月二十二日向四明銀行辭職現在每日上午九時至下午四時在證券大樓永和銀號服務餘時在虞洽卿路四四七號請代登報聲明等語前來據此合代照登如上

事務所派克路六十五號內一一六號 電話三七五〇九號

## 孫傑人律師卓照常執行職務通告

查不出庭律師職務，在律師章程第一條後段及上海律師公會暫行會則第二十條第二十一條各款明文規定。又明白規定律師對當事人有承諾出庭與否之自由。訓政時期約法第三十八條載，「一有締結契約之自由」（出庭與否爲委任人與受任人契約關係）在法律上本有根據，毫無奇突。至律師風紀，詳訂會則第三十四條至三十九條，均爲列舉規定，並無禁止會員刊登宣傳新創業務之句。內地律師，不得已而遷滬辦公，倘不刊登告白，人地兩疏，如此生活高漲，豈不閉門餓斃。爲自由而奮鬥，爲生活而奮鬥，任何攻擊祇能一笑置之。七日報載各節，爲糾正視聽計，特此公告。

事務所淡水路三十五號二樓 電話三九三三一號

## 高丹華律師代表祥生號爲承受上海華商證券交易所內第十八號經紀人牌號位置啓事

茲據祥生號代表人到所委稱景豐昌記號已將該號所有上海華商證券交易所內第十八號經紀人牌號位置及身份保證股等由湯敬書君暨華商證券交易所場務科主任龔禮遠君等經手訂立讓渡字據讓渡與本號爲業嗣後該號經紀人牌號位置即歸本號所有至景豐昌記號之債權債務或交易盈虧代人作保等情概歸景豐昌記號自行理楚與本號不涉爲特委請登報公告等語前來據此合亟代爲登報公告如上

事務所福煦路五〇四弄四二號 電話三一八七〇號

## 徐琳律師代表德記協興館股東陳裕春對於劉寶珍冒認股權緊要聲明

茲據上開當事人委稱頃閱本月七日新聞報廣告載有陳懋宣律師代表德記協興館股東劉寶珍女士緊要通告一則閱之不勝駭異查該劉寶珍與余雖有同居關係但絕非正式夫妻其人極不安分此次將余所有德記協興館曹松鎬戶之股單一紙竊去公然登報冒認爲已有誠屬觸犯刑章別有作用除委代爲依法訴究外深恐外界不明眞相受其欺朦爲特委代登報聲明等情據此合代聲明如上

事務所巨籟達路達豐里七號 電話七八四一九七號

## 謝居三律師代表許國光君對尹勇律師代表程金寶聲明婚約無效之聲明

據許君來所聲稱程金寶與國光在民國念五年訂婚事前曾得雙方本人同意訂婚後一向來往在去年十月念二日我倆會合攝一影過去程女士來信亦向未對婚姻表示不滿今忽委託律師登報聲明婚約無效恐非出於程女士本人之意旨國光絕對不能同意請代駁復以免親友誤會等語前來據此合代聲明如上

事務所勞合路太和大樓三〇五號 電話九五三五二號

## 錢錚律師代表協興永記皮件廠暨經理李綏初君啓事

茲據上開當事人委稱本廠股東徐如林君業已退夥合夥期間之一切資產負債與徐君完全分析清楚嗣後對於協興永記皮件廠一切資產牌號及人欠欠人等項概與徐如林君無涉除於本年十一月四日委請律師證明立據各執外誠恐外界未盡週知爲特委代登報聲明等語前來據此合代啓事如上

事務所愛文義路福田邨五十八號 電話三三三九五

## 姚炳德 邵耀如 啓事

舍姪 夢麟
三女 榮華

承劉守陸、鄭熊書兩先生之介紹謹於國歷念九年十一月九日在申訂婚時值非常概從簡略特此登報敬告 親友至希 諒詧

## 莊周生 謝素文 訂婚啓事

茲承李一鵬、顧肇曾兩先生介紹並徵得雙方家長同意擇於民國廿九年十一月九日訂婚時值非常一切從簡特此敬告 諸親友

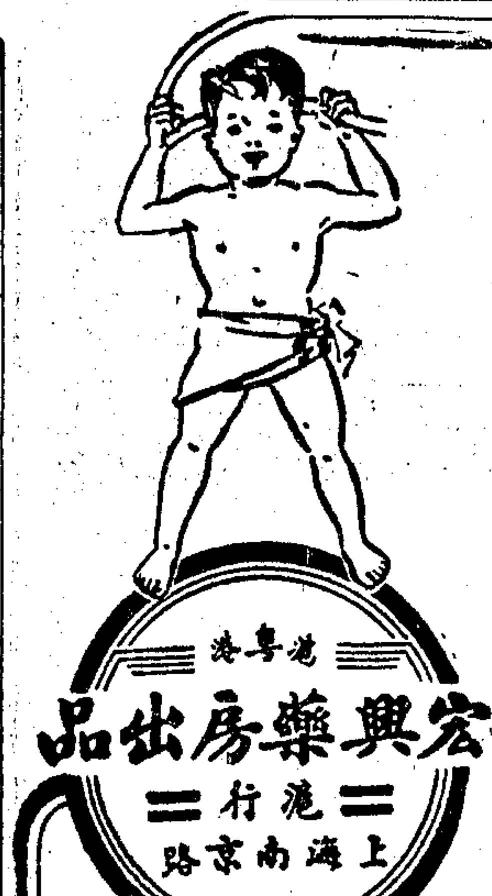

# 小孩疳積

酒服

小孩腸胃薄弱 消化力不足又喜吃閒食故易生疳積而致面黃肌瘦肚子脹實常時啼哭障碍發育 鷓鴣菜功能開胃消食清除腸臟積滯增長身體肌肉故治小孩疳積極爲靈驗

港粵滬 宏興藥房出品 滬行 上海南京路

# 宏興鷓鴣菜

各處均售



請用 三星牌 飛機牌 鼎牌 標準國貨鉛筆

上海鉛筆廠 中國標準國貨鉛筆廠 出品

發行所金神父路花園坊三九號 電話七七四三五


# 蘇聯慶祝革命紀念 紅色廣場盛大檢閱

## 國防委長勗勉全民團結 紅軍充分準備迎擊敵人

◉莫斯科 昨日爲蘇聯十月革命二十三週紀念、全國人民一致熱烈慶祝、各街道人山人海、工人僱員文化份子及學生均在彼等工廠及學校中舉行嚴肅集會、十時羣衆魚貫進入紅場、參觀軍事檢閱、此時紅場中人山人海、其中包括最高議會議員、共黨中委會委員、蘇聯英雄、紅軍及科學家、立陶宛愛沙尼亞等代表、以及外交團等、外籍記者及外交團佔特別座位、參加檢閱之軍隊軍容壯盛、十一時斯達林·莫洛託夫·伏羅希洛夫·卡昂諾維區·加里寧相繼入場、羣衆報以熱烈歡呼、同時人民國防委長丁莫生柯大元帥亦乘馬入場、全場歡聲雷動、丁大元帥在聆聽檢閱總指揮吐命納夫將軍之報告後、即開始檢閱、旋登台致詞、代表黨及政府向工人農民蘇維埃立陶宛拉得維亞愛沙尼亞祝賀十月革命、當丁大元帥致詞畢、並祝斯達林萬歲、全場歡呼達數分鐘之久、此時音樂隊奏國際歌、並由砲兵鳴放禮砲一響、至此軍隊乃開始前進、首先爲富蘭士之軍官學校學生、繼之者爲列寧軍政學校學生、及斯達林摩托及機械學院人員等、彼等軍容之盛、足證訓練有方、此外民用航空隊由民用航空學院院長領導、亦參加檢閱、其中並包括女機師多人、當波羅的海海軍人員經過檢閱台時、全場起立歡呼、注意者厥爲新戰爭利器、該項利器係由專門學校學生所製造、彼等將成爲紅軍之優秀砲兵、莫斯科勞動大衆武裝隊一隊亦參與檢閱、該隊包括年事極高之老戰士及即將加入紅軍之新戰士、此外馬隊馳騁全場、井井有條、參加檢閱之鐵甲車坦克車及新式大砲、尤使人有深刻之印象、檢閱達一小時半之久、爲紅軍力量之偉大及驚人表現、在軍事檢閱中、各式蘇聯飛機亦飛至紅場上空、蘇聯機師憑其最新式之高速度飛機、作種種驚人表演、令人咋舌、以前莫斯科曾有示威多次、但未有若此次範圍之大及情緒之廣、當羣衆進入紅場時、彼等羣向斯達林及莫洛託夫歡呼、彼等且與其他示威者並肩邁步前進、其中包括無數熱血青年男子、彼等均在日常工作外、練習降落傘司機等技術、證之此次之示威、已表現蘇聯民衆强化紀律及國防之決心、紅場中標語不下數千、均一致擁護斯達林及蘇聯政府之賢明外交政策、該項政策目的在鞏固和平並保障蘇聯之安全、又新共和邦代表昨日極受人歡迎、足證蘇聯民衆精神及政治團結之堅固、及彼等對偉大領袖斯達林、蘇聯政府及共黨之忠誠、（八日塔斯電）

### 國防委長演辭全文

◉莫斯科 紅軍在檢閱時、丁莫生柯大元帥發表演說稱、「紅軍同志、工農代表及蘇維埃立愛拉貝布同志、本人茲代表蘇聯共黨執委會及蘇聯政府向諸君祝賀十月革命二十三週紀念、蘇聯人民之建設工作年份業已過去、將本爲十月革命史中社會主義勸時代之勝利、此種勝利係由布爾什維黨之領導及偉大斯達林賢明之指導所促成、蘇聯民衆憑其極堅强之自信心、已實施偉大的第三次五年計劃、在經濟上、吾人已獲得極大之成就、吾社會主義工業及農業在發展中、至於軍器·機器·油·及其他日用品農品等等產量、亦已增加、勞工紀律業已强化、眞正之布爾什維命令已在各工廠及集體農場等處實施、斯泰漢諾夫運動亦在擴展中、總之、吾國無論在國防及經濟力量上已增强數倍、此次吾人慶祝二十三週十月革命、適値國際局勢極複雜之秋、戰事在擴展中、目前被波及者已達全世界人口之一半、戰爭極爲慘酷、數百萬生靈已遭塗炭、文化及物質損失更不可勝計、賢明的斯達林外交政策、（和平政策及保障祖國安全政策）已獲得顯著之勝利、蘇聯並未參加戰爭、蘇聯政府致力保障人民之和平工作、至於蘇聯之國際地位亦已提高、蘇聯憑紅軍之實力、已採取和平方法解決關於比薩拉比亞及北布柯維納之蘇羅糾紛、同時爲人民憎恨之立愛拉地主及資本家政權已被摧毀、人民重獲自由、永遠脫離飢餓及貧困之苦、彼等現已享受愉快生活、在斯達林光芒萬丈之曙光下、各該邦之工業農業將永遠向前發展、爲保障邊境安全及國家利益起見、蘇聯之國境已擴展至芬蘭灣、波羅的海、及多瑙河、資本主義國家被迫讓步、凡此種種、均足以鞏固吾國之國防、但吾人對於各種成就、仍不能自滿、吾人應加倍警戒、斯達林同志曾謂、「吾人必須時常使全國民衆在動員狀態下、並隨時準備應付外來攻擊、務使敵人之意外事件「種種狡計無法實施」、此項訓言吾人應牢記之、吾人同時務必在各方面强化紅軍及海軍、進一步增强吾國勞動大衆經濟力量、至於吾國之國防及經濟必須加倍努力、强化彼等之紀律、提高生產力量、彼等之工作將使國家更爲富强、在另一方面、紅軍確係勞動大衆和平工作及偉大十月革命成就之唯一保障者、隨時準備完成其神聖任務、在政府及共黨命令下、紅軍決擊潰任何膽敢侵犯社會主義國家神聖邊境之敵人、」（八日塔斯社電）

### 軍事領袖論功行賞

◉莫斯科 蘇聯最高議會主席團主席加里寧、頃乘十月革命紀念之便、以「大元帥星」勳章及最高議會證書、授與伏羅希洛夫·布特尼·丁莫生柯·古利克·沙普斯尼柯夫等軍事領袖、又電、蘇聯紅軍將領及仕兵七二二五二人、因在軍事及政治訓練方面表現優異成績、特由蘇聯人民國防委員會授以優等徽章、（八日塔斯社電）

### 蘇駐美日使館舉行招待會

◉華盛頓 蘇聯駐美大使館爲慶祝蘇聯十月革命紀念計、設宴款待嘉賓、韋爾斯及商務部長瓊斯等美國顯官多人、以及駐美之外交團員若干人參予其盛、（八日海通電）

◉東京 昨夜蘇聯大館舉行招待會、慶祝十月革命第二十三週年紀念、各報今日對於此事、皆大書特書、「報知新聞」謂蘇聯大使館之正門、緊閉已四年於茲、昨晚會予大歐館中之大花園、且放烟火助興、日閣員之與會者有外相鮑相海相農相鐵相等、此外有駐日德義大使等諸外交員、（八日路透電）

特載

# 羅斯福總統夫人

美國人如相信算命的話，羅斯福總統夫人一定是道道地地的具有「幫夫運」的了。不信，且看她如何爲丈夫在政治上活動，如何組織各種團體，而使她的夫婿連任三屆總統。我們常說有才具的妻子爲賢內助，而這位羅斯福太太卻可稱之謂「賢內外兼助」者了！

羅斯福總統夫人「伊利諾羅斯福」傳記作者，維倍勃拉克曾說：「如果共和黨候選人威爾基要當選美國大總統，他所應戰勝的不止一個羅斯福，而是兩個。羅斯福總統此次雖不實際參加競選，但是那第二位羅斯福倒也是很可怕的哩。」

第二位羅斯福是誰？無疑的就是羅斯福總統夫人。她本來也姓羅斯福，因之夫婦倆的族姓都是羅斯福，這個羅斯福，那個也是羅斯福，往往叫人弄不清楚。威爾基既敵不過男羅斯福，而實際上吃女羅斯福虧的地方着實不少。羅斯福夫婦一搭一擋，現在已穩如泰山的做第三次白宮主人了。

羅斯福總統夫人，這次公然爲丈夫參加總統競選，在歷史上是很罕見的。其實這不過是他的表面工作，暗地裏，她在平時，不聲不響地早就完成了許多任務。民主黨前任宣傳主任米乞爾遜，向來不喜歡女子參政的，他對於羅斯福夫人卻另眼看待，推崇她爲世界上最偉大的女政治家。民主黨全國代表大會前任主席法萊，稱羅斯福夫人無論在男的方面，或女的方面，是政治人物中有數的頂兒尖兒。

伊利諾羅斯福的「可怕」之處，分析起來，卻有下面四點：

㈠她的品性：伊利諾羅斯福可說是美國最負聲望的一個女子。她在報紙上主持，「我的日子」一欄，每日自撰文章，雖沒有政治意味，而極具勢力，數百萬讀者都以她的言行爲表率。那班稱她爲「可怕」者，對她態度一變，敬慕有加了。

㈡她在婦女界中的領導地位：不僅在選舉之時，她爲婦女界的領袖，即在平日，她做各種預備工夫，歷來有女中翹楚之目。在她丈夫任紐約州長之前，她奔走演說，使婦女們對於他們的施政方針發生興味。因她努力的結果，民主黨婦女部成爲一個政治上有力的組織。

㈢她與青年爲友：在美國全國各領袖中，伊利諾羅斯福以最多的時間，與最大的精神，澈底研究青年問題。她對於各種青年運動，常寄以理智的同情，使羅斯福總統與全國青年，互相發生了解，絕無隔閡。這次大選之中，已屆選舉年齡的許多青年，紛紛擁護羅斯福，這多是他太太平日活動的成效哩。

㈣她的政治戰略：歷年民主黨競選，沒有一次沒有她在內策劃大計。此外，她每當競選之時，除了自己四出演說外，對於黨員的鼓勵慰勉，基金的籌集，當地情形的研究等，無不悉心以赴，而成爲民主黨中的柱石。至於她的演說才能，在美國可謂數一數二。本屆競選發動之後，民主黨各代表到處遊說，他們都感覺到厭倦乏味。因爲一屆如此，二屆如此，現在三屆又要如此。大家幾乎有些支撐不住了。於是一致希望羅斯福總統能親自出馬，打一下嗎啡針，無奈他老人家搖着鵝毛扇，優游自得，遲遲不肯起駕。一次，華萊士演說時，臺下聽衆對演說者忽然蠢蠢欲動，報以噓噓輕侮之聲。幾位代表面面相覷，大家都拿不出主意來，其時羅斯福總統夫人亦在座，就有人提議請羅太太登臺演說。羅太太當仁不讓，在這緊要關頭就上了場，說也奇怪，她祇用幾句極簡單的話，就把聽衆的心理抓住，不上幾分鐘大家聽得心悅誠服，臺下鳥雀無聲了。當然在場的新聞記者都說，聽衆會如此的受演說感動，眞是罕見的現象。

羅斯福總統夫人近影

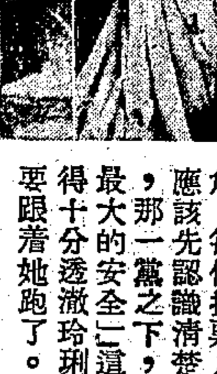
羅斯福夫人出嫁時留影

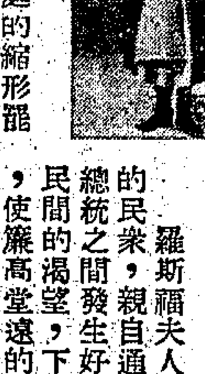
羅斯福夫人少女之時代

羅斯福夫人在各地組織婦女團體，指導婦女運動，又是一位健將。民主黨婦女在各地設立擁護羅斯福總統的大小會社，聲勢殊爲浩大，使威爾基束手無策。

伊利諾羅斯福於一九二二年，爲了她丈夫和家庭的緣故，參予政治活動。直到現在，仍舊爲了這兩種原因，不放棄政治生涯。她的基本觀念，認爲鎭，城，州和國，都是由家庭爲出發，而是家庭的縮形罷了。如果一個婦女對於政府不發生興味，那末就難望在家庭間能充份盡責。她把這個主張到處灌輸在婦女們的頭腦中，不論貧富貴賤，她總把這個理論去打動她們，叫美國的婦女對於政治發生接觸。

羅斯福在紐約州長任中，他太太常和他一同出外巡視。從來羅斯福因爲身患瘋癱，步履維艱，一切視察，監獄學校等事，需要州長前去時，咸由羅斯福夫人庖代。起初她弄不慣，認爲討厭之至，後來倒也樂此不疲了。現在她常說：「這是我從來沒有受到的最好教育呢。」一九三三年後，她成爲她丈夫的不具銜的巡視員，舉凡聯邦政府所辦的一切事務，都在她巡察範圍之內。

凡是她所學到的，她總傳授給別人。所以美國婦女對於政府，政府與家庭，與小孩子們，與她們丈夫所經營事業的關係，總較別國的婦女尤爲了解，認識得清楚。這都不得不歸功於羅斯福夫人的灌輸之功了。

關於這次的競選，她曾有警句道：「這件事有關國家安危。每個投票人在選舉之前，應該先認識清楚「在那一個人，那一黨之下，國家纔能獲得最大的安全」」這幾句話眞是說得十分透澈玲瓏，無怪大家都要跟着她跑了。

羅斯福夫人最喜歡與廣大的民衆，親自通信，使民衆與總統之間發生好感。一方面把民間的渴望，下層階級的呼籲，使廉高堂遠的總統，也得徹底明瞭，不致有隔膜之虞。

羅斯福瘋癱病愈之後，他母親叫他從白宮遷居海特公園鎭故鄉靜養，這是慈母之愛子，其情殷切，可謂無微不至。羅斯福夫人則以爲羅斯福如能恢復政治生活，則其病體的復元，亦必較快。從此姑娘之間，便未免意見參商。把這個問題，叩諸他丈夫的私人醫生特萊伯。特萊伯回答道：「他還是要求生活呢，還是使精神方面死亡？倘然他要求生命，那末儘可以活下去。」「凡是活命的人都會感受疲勞的，因疲勞而使我受傷，決不會超過因受傷而疲勞呢」結果羅斯福夫人便獲得了勝利。

羅斯福總統夫人精神健旺，頭腦清晰。她在一天中不知要做多少事，見客哩，集會哩，著作哩，忙個不休。她自己說：「一人如欲應付各種事務，不使精神疲於奔命，唯一的要點，就是在「怎樣鍛鍊你自己」。」一天，她正在和同志們討論如何進行婦女工作方案，羅斯福總統忽然來了個電話，要和她有事相商。他們倆在電話中討論了關於別一個問題的事，歷時頗久。談畢，她放下電話，簡直又繼續着討論這個婦女工作案，她立刻從電話打斷的那一點起，頭頭是道，其頭腦的清楚，一絲也不混亂，可想而知了。

七年以來，羅斯福夫人與朝野諸色人等背接，對於各階級份子的心理，洞旣無遺，此外她又從別方面獲得許多消息。這種消息當然有許多是不甚中聽的，她總一籍腦兒的告訴總統。她以爲她丈夫貴爲總統，高高在上，包圍在白宮的高堂大廈，近旁的侍衛密探中，左右雖儘多明達之士，但也難保沒有專門猜透在上者的心理，一味的「是，是，是……」的；在另一方面，總統自己也明知即使是他的政敵，當了面，往往也不肯直談無諱，於是他常說：「任何人總會把任何事情告訴伊利諾的。」羅斯福夫人的重要，在她丈夫輕描淡寫的一句話中，已透露無餘了。

## 東報著論警告荷印

◉東京 日日新聞今日著論、警告荷印對日勿採取傲慢態度、謂日本最後之目的、乃在解放東亞被壓迫人民脫離白色人種之壓力與權勢、荷印政府宣傳部長李特曼最近會發表廣播、謂荷印自認不在日方所主張東亞共榮圈之內云云、倘使荷印當局擬以根據舊秩序之勝利者態度、應付東亞新局勢、則彼等必將引起相當及突然之反聯云、（八日路透社電）

## 美財部擬建議增發公債

### 應付國防經費

◉華盛頓 華財長摩根索對新聞記者稱、財部將請國會將法定公債限額增多一百五十萬萬元、以應付國防秩序經費、如是則財部足以支持一九四二年財政年度、記者詢以此次增加、可敷此後四年之用否、財長答稱不能、因美國今甫開始重整軍備也、財部將向國會建議、此後政府公債之發行亦須徵稅、渠希望國會可使中央與地方公債一律徵稅、不過此專指將來發行者而言、公債增多或將與捐稅增高同時併行、惟渠不認爲有成立到處納稅的基礎之可能、「國防程序今既全部實施、物價增高與可能的膨脹之問題行將發生、但渠不以膨脹爲慮云、摩根索發表此言後、證實市況甚形堅俏、理街人士認此言含有膨脹意味、（八日路透社電）

## 泰代表團抵澳

◉瑞典京城 據倫敦傳來消息稱、泰國「親善代表團」已於昨夜行抵西德納、（八日海通電）

專治心臟病 大補精氣神

# 強心藥茶

渝港滬 四川藥行總發行

上海市新藥業公會會員 美林登藥行經理

又名 養命補心湯 愼防劣藥戳射 注意四川商標

日飲數錢 卻病延年

電話購貨部三四五二四

各大藥房永安新新大新國貨均有經售

# 安健兒 金獅牌 全脂回復奶粉

品質精良 育嬰聖品 滋補開胃 可代鮮奶

各大公司各大藥房及南貨洋酒食物號均有出售

本廠出品安健兒及金獅牌奶粉，因滋養豐富，性質適合國人體格，故銷行以來，信譽卓著，茲爲酬答惠顧諸君之雅意，特假座兩友電台播送申曲及故事名家聯合大會串，歡迎點唱，今日倘向該電台購買安健兒奶粉，並有特別贈品，尚希各界聽衆注意爲幸

◀今日播送特別精彩節目▶

## 申曲大會串 假座兩友電台

電話九八九九五三 （週率一〇八〇） 下午十時起至夜深二時止

| 時間 | | |
|---|---|---|
| 十一至十二時 | 顧今才 | 汪秀英 |
| 十二時至一時 | 陳鶴軒 | 戴雪琴 |
| 一時至二時 | 張雲福 | 胡素琴 |
| 二時至三時 | 張愛琳 | 夏福琳 |
| 三時至四時 | 孔介彬 | 宋美琴 |
| 四時至五時 | 沈小英 | 曹掌生 |
| 五時至六時 | 筱小濱 | 筱月珍 |
| 六時至七時 | 顧月珍 | 解洪元 |
| 七時至八時 | 石小英 | 衛民歧 |
| 八時至九時 | 筱秀山 | 筱小月珍 |
| 九時至十時 | 劉子雲 | 張翠霞 |
| 十時至十一時 | 施春軒 | 施文韻 |
| 十一時至十二時 | 湯筆花 | 故事精華 |

情商皇后播音朱美玲小姐擔任報告

## 特別大贈送

今日向兩友電台（電話九三八五九）購買安健兒國貨奶粉一磅聽或二磅聽可得下列精緻國貨贈品

買一磅一聽贈中法大藥房出品明星牙膏一罐價值五角

買二磅一聽贈中法大藥房出品大號孩兒面一瓶價值一元二角

買二磅二聽贈科學製罐廠出品中號熱水瓶一隻價值二元八角

多則類推 祇有今日一天 請勿錯過良機

上海乳品製造廠謹啓

發行所 同孚路長豐里十九號 廠址 徐家滙北塘子涇六五號


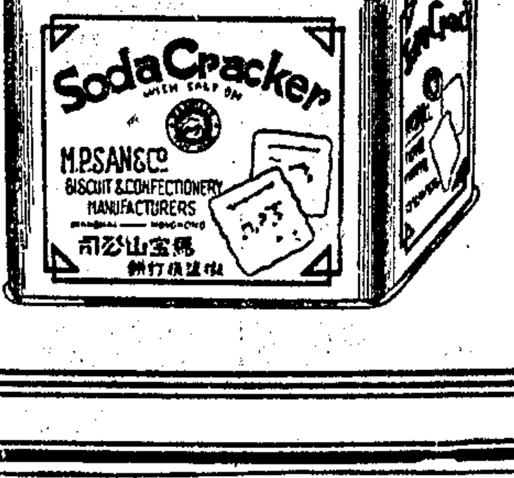


馬頭老牌 M.P.SAN & CO. TRADE MARK

各大公司糖菓茶食店均有出售

# 馬寶山

（六號）紅藍聽椒鹽梳打餅乾

# 德轟炸機羣 加緊夜襲倫敦區域

## 泰姆士河口發生劇烈空戰
## 英工兵清除空襲區域瓦礫

◉倫敦　德機今晨拂曉前、向倫敦若干區加强夜襲、巨型炸彈投落如雨、按此次夜襲爲最近數週來德空軍對英京最大空襲之一、德空軍於日間作三次集團空襲後、即以更大之力量、施行夜襲、白晝空襲之德機、自卡萊至杜佛者、連續不斷、但英戰鬥機羣卒阻其在倫敦中心施行轟炸、自白晝空襲三次失敗後、德機復於下午七時、來此作夜襲、（六日國際電）

◉倫敦　在陸軍中以築路等爲重要任務之工兵五千人、今在倫敦頭戴鋼盔、身穿戒衣、暫時放下步槍等物、而荷鏟鋤、協助清除空襲後之瓦礫並整理貯藏大量物料、以供他用、工作頗緊張、不因空襲而停頓、（八日路透電）

◉倫敦　航空部稱、德機昨襲英國、被射落七架、英方亦損失飛機五架、惟駕駛員五人均獲救、昨日晝間有德機三隊、向英竄來、第一隊於午刻飛入泰姆士河口、但未竄入倫敦、其時另有德機一架、飛於倫敦高空、終被擊落、第二與第三隊德機午後分襲樸資茅斯未遑、東海岸兩城午後有敵機竄到投彈無幾、物質生命損失均微、被擊毀之七架德機中、有四架遭英旋風式戰鬥機一隊射落海中、（八日路透電）

◉柏林　據海通社探悉、德國空軍昨日下午又轟炸英倫及坎特郡、在空中發生激戰、結果擊落英機十架、德機僅損失一架、（八日海通電）

◉倫敦　英航空部稱、德國內地之憂興、胡里格哈芬與格魯洛特三要港、星期三夜間遭英轟炸機襲擊皆起火受損、（八日路透電）

## 德機轟炸 英護航隊

◉柏林　德機昨日襲擊英護航隊、極爲得手、第一隊計六艘、係在英格蘭東海岸遭遇德機襲擊、各船均中炸彈起火、另一隊則在哈維區附近遭遇襲擊、亦中彈起火、伊斯特布恩迤南及泰晤士河口亦有護航隊遭遇德機襲擊、有英巡洋艦一艘中彈重創、四千噸之商船一艘中彈沉沒、一萬噸之商船及五千噸之商船各一艘、中彈炸毀、（八日海通電）

◉柏林　英國護航隊在泰姆士河口被德機攻擊後、擬藉天氣之掩護抵達倫敦、其中有巡洋艦一艘中彈爆裂、受創甚重、有一萬噸商船一艘、船頭中彈一枚、已不能行動、另有五千噸商船一艘中彈起火、英船雖以猛烈高射砲火阻止德機擲彈、但爲效甚微、（八日海通電）

◉柏林　德國軍艦擊毀航行大西洋北部之護航船隊、敵方船貨被擊沉者達八萬六千噸、倫敦之軍事設施以及英格蘭南部與中部之重要軍事目標、昨日及昨夜咸遭德機轟炸、柯文特利之飛機製造廠、起火爆炸、德機復低飛轟炸、並以機關槍掃射史堪浦敦飛機場、布利克斯頓之貨棧有兩處中彈起火、多佛港埠亦落有炸彈數枚、敵機昨夜企圖進襲富朗德海岸、但被德方大砲及高射砲擊退、德方急降轟炸機一羣、襲擊泰姆斯河口一帶之英國護航船隊、載重一萬噸之巡洋艦一艘、受重創、商船一艘（約一萬噸）中彈、貨船一艘（五千噸）亦受創起火、另有貨船與該船之大小相近者、爆炸後擊沒、德機在諾爾福克附近、復擊中商船兩艘、一起火、一沉沒、此外尚有商船一艘、連中兩彈後被創、失去航行之速度、昨夜英機襲擊德國西部、投擲炸彈及燃燒彈、房屋損壞數所、平民死傷數人、總計昨日敵機損失十一架、防空汽球毀壞一具、德機三架失踪、（八日海通電）

## 荷蘭打撈沉船

◉阿姆斯特丹　本年五月間戰事發生時、被荷蘭軍隊鑿沉之船一千四百艘、現已撈起、多數船舶係鑿沉伊賽爾海之大河內及齊蘭海面一帶、其中受重創者僅百分之六至七、荷蘭當局所費之撈打費約一千萬荷幣、（八日海通電）


# 徐重道國藥號

範圍最大　分店最多　貨品最好　價錢最巧

| 品名 | 說明 | | | 價目 |
| --- | --- | --- | --- | --- |
| 參燕百補膏 | 原料珍貴 老幼可服 | 製法精良 價廉物美 | 男女咸宜 補品之王 | 每瓶六元 |
| 人參再造丸 | 原料道地 舒筋活絡 | 製法精良 價廉物美 | 補虛扶弱 與衆不同 | 每盒一元二角 |
| 補腎固精丸 | 腎虧精衰 陽痿早洩 | 遺精滑精 少年斲傷 | 腰背痠痛 四肢乏力 | 每瓶二元 |
| 化痰止咳丸 | 新久咳嗽 乾咳音啞 | 痰多氣急 津液枯耗 | 喉癢喉熱 諸般咳嗽 | 每瓶二元 |
| 筋骨瘋痛藥 | 風濕骨痛 四肢麻木 | 筋脈瘋痛 半身不遂 | 肩背痠痛 各種瘋症 | 每瓶二元 |
| 婦女調經藥 | 經閉血枯 經來定期 | 瘀血內積 腰痠腹痛 | 經來腹痛 體弱不孕 | 每瓶二元 |
| 婦女白帶丸 | 白帶赤帶 面黃肌瘦 | 尿道發炎 腰痠背痛 | 小便淋濁 四肢乏力 | 每瓶一元五角 |
| 五淋白濁丸 | 新久白濁 小便淋漓 | 腫痛白濁 尿道刺痛 | 傳染白濁 紅腫發炎 | 每瓶二元 |
| 濟血解毒藥 | 花柳傳染 餘毒不淸 | 楊梅結毒 骨髓潰爛 | 橫痃下疳 諸惡瘡毒 | 每瓶二元 |
| 小腸疝氣丸 | 小腸氣結 腿脚攻刺 | 偏墜囊腫 腎囊腫大 | 睾丸脹痛 行動吊痛 | 每瓶一元五角 |
| 肝胃氣痛散 | 肝胃氣痛 食物懶進 | 脾胃虛弱 嘔吐酸水 | 飲食停滯 反胃噎膈 | 每瓶一元 |
| 止咳杏仁精 | 感冒受寒 鼻塞流涕 | 傷風咳嗽 哮喘氣逆 | 下寒下熱 小兒咳嗽 | 每瓶一元 |

接方送藥　電話通信 前來接方 當即送上　文劑派人 回店配就 不取力錢
代客煎藥　照方監煎 取費極廉 淸潔可靠　藥力準確 手續完備 服務週到

總號上海愛文義路泥城橋西　電話九一一三三號

第一分號至第十四分號 [illegible]

金鐘梅葉精汁製成

# 黑人霜

根據醫學藥典

此葉獨能縮小毛孔

毛孔小即是年青　毛孔大即是年老

如欲使容顏不老　須常用「黑人霜」

金鐘梅葉Hamamelis產自北美，香而微苦，富有收斂性，爲最新發明之縮小毛孔特效劑「黑人霜」即取此葉和礦水製成濃膠，更用科學方法提取精汁，故滲膚即化，異常爽滑，並能滋養細胞，保護皮膚，防治雀斑刺瘰，不怕風霜日灼，冬夏皆宜。

電話購貨 39 62 53 13 94

黑人牙膏廠出品各處均售


## 美國大吊橋 突然坍塌

◉華盛頓　跨太柯瑪河之大吊橋、以六百萬元造成、甫於今年七月開放、爲世界第六座長橋、今日倏然破裂、有數部分長約一百五十呎者墜入河中、此橋屢受狂風影響、今竟不能支持、當橋墜時、橋上僅有一新聞記者乘汽車經過、旣覺橋身不穩、乃即躍出汽車、蛇行五行呎而達安全地點、（七日路透電）

## 綏實行禁止 飲酒吸烟

◉綏西某地　傅副長官現發動禁吸紙烟與禁止飲酒運動、由省黨部及三民主義靑年團通飭黨員團員首先實行、以身作則、而爲社會倡導、並令副長官部高級官員、自即日起、禁止吸飲、以爲部屬表率、並將通令軍政各部門人員、一體實行、各界爲響應此項運動、刻已着手籌組禁烟禁酒機構、以收實效、（七日電）

## 粵港間航輪 即將恢復

◉香港　今日廣州傳來日方消息、廣州香港暨廣州澳門之航務、將於十一月九日起恢復、據稱、行駛各該地點間之航輪、刻以「該區虎疫停止」、當可予以恢復、日方消息又稱、廣東銀行、今日將在廣州正式成立、（八日合衆社電）

◉香港　據日方半官消息稱、珠江定十一月九日重行開放、許各船往來香港澳門廣州之間、（八日路透社電）

◉廣州　據可恃方面傳出但此間尙未證實之消息、珠江定於十一月九日重行開放、由外駛入之輪船交通、或將於明日恢復、惟將遵照檢疫條例、須在扣留站作五日之停泊、並限制食料及罐頭食品之輸入、聞日艦已準備駛往港澳、但英船經理人尙無正式消息、據彼等表示意見、太古洋行行駛香港廣州間之佛山號輪船、恐在下週之前、未必抵此、（八日路透社電）

## 陪都進行 義診運動

◉重慶　慰勞總會發動全國醫藥界、爲軍人家屬義務診病運動、陪都醫藥界熱烈響應、該會八日下午二時茶會、招待陪都醫藥界、共商進行、到二百餘人、由副會長谷正綱、馬超俊、郭沫若主持、席間谷氏說明義診運動、爲發揮同情心、爲軍人家屬服務、俾減少軍人後顧之憂、出席各醫師代表等、均表示服務、末通過陪都義診運動辦法、及義診運動宣言、（八日電）

## 中央日報評論 國際時局

◉重慶　中央日報今日社論、謂歐洲與遠東戰爭目前之沉寂、殆爲大風雨前之恬靜、遠東未來之發展、視日軍現由華撤退者開至何處爲定、歐洲未來之發展、視土耳其在巴爾幹取何步驟爲定、羅斯福總統旣復膺選、而德義欲得法西兩國援助之謀已告失敗、正不知德義今將有何行動、殊堪注意也、日本之慣技爲隱身人後、俟德義重有行動時、其假面具必將揭開也、（八日路透電）

## 地理研究所人員 分別出發考察

◉重慶　中國地理研究所自八月一日成立以來、工作甚爲緊張、大地測量組已於上月下旬派遣測量隊出發、從事實地測量工作、人生地理及自然地理兩組、合組考察隊兩隊、分赴嘉陵江流域及陝南漢中等地考察、嘉陵江考察隊一行八人、已於本月一日出發、考察期間暫定三個月、陝南考察隊將由所長黃國璋親自主持、日內將先行派遣一部人員出發、考察期間暫定六個月、嘉陵江考察隊一俟考察竣事、即將改赴黔北從事考察、（七日電）

## 縣政計劃會主委 由李宗黃代理

◉重慶　行政院縣政計劃委員會主任委員周鍾嶽、以公務繁忙、對於會務、不克兼顧、擬由副主任委員李宗黃代理、重要事項、仍自行裁決、已經行政院照准、（八日電）

## 贛各界 分認節儲數額

◉泰和　贛節約建國儲蓄團召開第二次團部會議、通過各界認儲數額一千四百萬元、除分配各縣認儲七百萬元外、其餘七百萬元由黨政軍警學工商婦女各界分配認儲、（七日電）


咳嗽無憂

主治　咳嗽感冒　喉痛聲啞　氣管發炎　肺部疾患

# 兜安氏

潤肺藥水　止咳藥片

名貴藥料配製　止咳化痰　功效迅速

各房均售

兜安氏西藥公司啓

上海江西路四八九號

BR-CL 921


# 體育新聞

## 西青體育主任勃拉脫 勃談比賽方法及其特點
## 推行新型籃球賽
### 性質普遍興味尤爲濃厚

本市西靑年會體育主任勃拉脫、今夏休假歸國、業於月前返抵滬上、勃在美國時目擊當地體育方面盛行新型籃球賽一種、厥名「哥爾海」（GOAL-HI）、勃抵滬後、擬將該項新運動、予以提倡、俾推行全滬、昨據勃氏談、該項有趣安全裨益身心之新運動、最適宜於女子或初級中學兒童之需、但成人亦屬相宜、比賽場地爲圓形、中間設一共同可投之籃圈、是以普通籃球、常因投籃出界之事發生、在此項比賽中、可予以避免、而此賽不至中斷、場地共劃有二圓圈、小者離籃圈半徑爲六呎、稱限制圈、大者離此圈半徑爲十五呎、稱自由投擲圈、在限制圈之外與自由圈之內、投中者得一分、在自由投擲圈之外、射中者作二分、但在限制圈之內、不准投籃、其餘規則均與普通籃球賽相彷、該賽尙有二特點、即㈠籃圈架可隨意昇高或降低、爲初級中學學生高八呎、高級中學學生高九呎、大學生則高十呎、㈡賽員無限制、如在學校中、全級同學可同時參加比賽、故其性質、尤覺普遍、而趣味更異常濃厚云、

## 懷德杯慈善足球賽 東華陣容昨日公布
### 門票今午分八處開始預售

懷德杯慈善足球大賽、第一屆已定下星期二總理誕辰舉行、邀請之臘克斯與東華兩勁旅、早在勵兵秣馬、積極備戰、自臘克斯向北西宣借兵後、雙方實力已異常接近、演出自多精彩、觀衆之擁擠、爲避免臨時售票之難於維持秩序、特將門券提前於今日下午一時起、在下列各處先行預售、計㈠靜安寺路跑馬廳華安美麗館、㈡國際照相館、㈢華東運動器具公司、㈣愛多亞路一千號協興運動器具公司、㈤鶴鳴鞋帽商店、（一）八仙橋總店、（二）南京路支店、（三）百樂商場支店、共八處代售、逸園方面預售處在出售預測籌櫃抬、當日售券處五元及兩元券、由辣斐德路大門進內後、共設有八處售券櫃、一元門券、則在西愛咸斯路邊門旁出售、至購有預售券之觀衆、其入口處亦經逸園加以規定、以免與臨時購券者混擠、一元及兩元券由西愛咸斯路邊門進場、所有西聯會發出之派司、屆時一律停止通用、東華會出場陣容、昨披露如次、

東華陣容（對臘克斯）

孫錦方

李寗　韓龍海　李義臣

蔡聲森　戴麟經

秦必高　莊友仁　賈幼良　黃克厚　黃睿華

預備員、張邦倫、梁樹棠、萬津、吳炳浩、張昭鵬、舒士耕、

## 今日西聯足球

法商—西捕隊（甲）二時膠州園

臘克斯—猶太（甲）三時跑馬廳

友聯—麥令甲（乙）三時膠州園

威托壽—震旦（丙）三時震旦

## 光實盃籃球賽 今日最後兩場

二屆光實盃籃球賽、今日最後二場、甲B組光實對聯誼之決賽、於下午一時開賽、但光實有棄權之說、女子組爲啟秀對治中、又該組滬星女已棄權二次、照章取消資格、今日秩序如下、

光實—聯誼（甲B決）下午一時

治中—啟秀（女子組）下午二時

## 慈善挑戰籃球明日 舉行授球典禮

▲同時舉辦救濟難童茶會

▲下午二時在大陸游泳池

慈善籃球挑戰賽授球禮、定明日（星期日）下午二時舉行、由難童救養院舉辦上海各界救濟難童聯歡茶會、東邀有關各方參加、同時即舉行慈善籃球挑戰賽之授球典禮、及書畫菊花展覽大會閉幕式、並將請此次解囊之各大善士合攝一影、以留紀念、並請參加籃球排球賽之各隊隊員、全體蒞臨簽名於各義球之上云、

## 銀錢盃乒乓賽

▲前晚結果

國勝—淮豐　十三—十

海勝—中國　十三—一

▲今晚秩序

四明—浙興　七時　中國

通商—中和　七時　銀聯

## 業餘籃球隊徵隊友

中大業餘籃球隊徵求新隊友、凡商店職員、均可加入、球場地址、康悌路榮金大戲院榮金公衖內、練習時間、每晨六時至七時、球費每月四角、入會時須繳三月、如有意者、請於上午六時至七時至該球場與隊員接洽、

# 教育消息

## 寰球中國學生會 發表留學生統計（一）
### 自費公費生總共四八七人

寰球中國學生會、發表「七七」事變以還、中國留學生之自費公費生名額統計、及其姓名、籍貫、何學畢業、留學國別、肄業科別、一一紀實、詳析無遺、堪爲一般關心留學生者、參考資料、從廿六年七月至廿七年六月、自費生留學各國者、爲美一六七人、英二七人、法一四人、德四一人、日四九人、奧一人、比二人、意一人、菲一人、加二人、安南一人、瑞一人、公費生爲美二二人、英一〇人、德六人、比二人、廿七年七月至十二月自費生留學各國者、爲美一〇人、英八人、法三人、德一〇人、比一人、加四人、菲一人、公費生爲英二三人、法三人、二十八年一月至十二月、自費生留學各國者、爲美二〇人、英一人、法二人、德一人、未詳國籍者三人、公費生無、廿九年一月至十二月、自費生留學各國者、爲美二八人、英一人、公費生無、合計自費生爲四二一人、公費生六六人、兩共總計四八七人、考其數額逐年減少、一因歐戰擴大、二因中日戰爭、有以致之、再查歷年之留學美國者、竟佔總數之半、英德次之、茲將留學生姓名籍貫等逐一詳誌如左、

（民國二十六年七月起至二十七年六月止自費生）

| 姓名 | 籍貫 | 畢業學校 | 留學國別 | 肄業科 |
| --- | --- | --- | --- | --- |
| 楊賢溶 | 皖 | 中央大學 | 英 | 物理 |
| 馬金鰲 | 鄂 | 淸華大學 | 英 | 國際金融 |
| 呂德寬 | 蘇 | 滬江大學 | 英 | 紡織工程 |
| 汪華 | 蘇 | 北京大學 | 英 | 外交特定問題 |
| 劉葆瑛 | 閩 | 金陵女子 | 英 | 教育 |
| 童第肅 | 浙 | 浙江大學理學院 | 英 | 水利 |
| 徐文慧 | 贛 | 江西省立醫專 | 英 | 產護 |
| 金郁彬 | 冀 | 淸華大學 | 英 | 貨幣銀行 |
| 鄭漢川 | 粵 | 光華大學 | 英 | 法政 |
| 黃強 | 贛 | 北京法政大學 | 英 | 政治經濟 |
| 王河清 | 鄂 | 漢口普仁高級護士職校 | 英 | 高級護瘋科 |
| 蘭錫純 | 晉 | 齊魯大學 | 英 | 醫 |
| 劉煥東 | 遼 | 東北大學 | 英 | 機械工程 |
| 李善道 | 浙 | 香港大學 | 英 | 土木工程 |
| 石毓澍 | 冀 | 私立中法大學 | 法 | 醫學 |
| 李念秀 | 冀 | 私立中法大學 | 法 | 醫學 |
| 郁振民 | 浙 | 北平大學藝術學院 | 法 | 西洋畫 |
| 李乃莘 | 蘇 | 中法工學院 | 法 | 土木工程 |
| 吳恭恒 | 粵 | 私立廣東國民大學 | 法 | 法科 |
| 梁永楨 | 粵 | 中山大學 | 法 | 鐵路管理 |
| 馬孝駿 | 浙 | 中央大學 | 法 | 音樂 |
| 林鳳儀 | 桂 | 中山大學 | 德 | 森林 |
| 杜雄 | 粵 | 暨南大學 | 德 | 農村金融 |
| 李桐琳 | 豫 | 同濟大學專門部 | 德 | 外科 |
| 支秉彝 | 浙 | 德國得來詳斯登工大 | 德 | 電傳照相 |
| 王漢會 | 蘇 | 金陵大學 | 德 | 煤之氫化工業 |

（未完）

## 工部局圖書館 報告出借書籍

上月間工部局圖書館共出借書籍一五·七〇〇本、內有小說類一〇·五〇七本、非小說類五·一九三本、此外並借出雜誌五一五本、利用該館閱讀室讀書者、凡六·二七〇人、又該館現有納費訂閱者一·二三九人、按該館現在北京路二號怡泰大樓、


# 暮鼓晨鐘 爲遺精者進忠告

心病半用心藥醫，繫鈴仍須解鈴人

青年何故患着遺精，捫心靜想，自然恍然大悟，爲補人生缺憾，請從今日起，斷絕邪念和惡習，然後服長壽丸以止遺，兼服三友補丸更佳

長壽丸 每瓶一元 三瓶見效　三友補丸 每瓶三元 三瓶見功

三友實業社啓　電話購買 九七〇八八



# 漂亮名片

人家見了你又漂亮又書卷氣的名片無不肅然起敬！請到

北京路浙江路西良晨好友社

委印名片代求張枕綠行草書　製鋅版印卡百張共五元　鋅版又作簽名常用其他印件均廉

連史良晨牋 每千祇售叁圓

草紙每刀八十張 尚要一元九十

八行六行圖書琳瑯三天已銷百萬强今天起每人至多買萬張倬來治嘗良晨好友社發行



請購

# 同濟富樂色布

經濟美觀　永不落色

同濟機織印染有限公司

各大公司綢布莊均售

英商綸昌紡織漂染印花有限公司

總公司……上海四川路二百廿號

紡織廠……浦東陸家嘴烟棧路

印花廠……浦東白蓮涇浜東

# 華商股票市價

| 股票種類 | 買進 | 賣出 |
|---|---|---|
| 證券交易所 | 27.50 | |
| 交通銀行 | 67.50 | |
| 墾業銀行 | 93.00 | |
| 東南信託 | 15.00 | 15.25 |
| 永安紗廠 | | 155.0 |
| 振泰紗廠 | 112.50 | |
| 南洋煙草 | 16.00 | 16.50 |
| 天原電化 | 72.00 | 75.00 |
| 五洲藥房 | 79.00 | 80.00 |
| 中西藥房 | 52.00 | |
| 中華書局 | 33.25 | 33.75 |

上海華商證券交易所第七號經紀人
裕興證券號
地址 九江路二樓廿二號大證券
電話 [illegible]

蘇州五龍公墓
（墓園）蘇州靈巖山西麓
地點安全，地質高燥，交通便利，管理周密，運柩穩速
（上海辦事處）北京路泥城橋八五〇衖三號　電話九五五五二
（詳章備索）（注意本公墓廣告每逢星期六刊登）

青春婦女一致愛用
三花香粉
其故安在

「余愛用牢附不脫之香粉。因傳情人參觀舞賽，或參加各種社交時，均不致浮油發光。余特採用三花香粉者，因其粉質芬芳，最後牢附不脫故耳。」

「三花香粉余所必備。因其能令面膚柔潤嬌美，艷若桃李。男子塞而愛慕，情人一見傾心也。」

「余採用三花香粉，已有數年，……」

女士對于精美面粉所企求之種種優點。如柔膩潤滑，稀薄無跡，粉質牢附，芬芳馥郁，如佩芝蘭等等。均可於三花香粉得之。此乃全球漂亮女士美容之捷徑也。本品備有種種色澤，適合個別膚色。請即日選購一盒而用之。以便在各期芳齡之中，永駐青春，長保嬌美可也。

三花香霜　華貴絕倫　請一試之

三花香粉　足爲女士添嬌助妍

印有精美仿書詳述護膚要訣承索即寄

美商三花公司　上海四川路六八六號

# 婦女產後·宜謀有效補益

●服用三友補丸　最爲迅速可靠●

婦女生產，最足消耗元氣，如產後不謀有效補益，則抵抗力薄弱，病魔容易侵入，甚至貽累終身，故生產以後，宜即服三友補丸，補益消耗，充實內部，使健康迅速恢復，每瓶三元，三瓶見功。

三友實業社啓　上海南京路浙江路東首　電話購貨撥九七〇八八

上海啤酒公司出品　巴德酒
總經理處　康腦脫路一五九號　電話 三〇二八　三八六〇六八　本埠購貨　不取送力

# 巴德酒　强身健體

C64L


# 商業新聞


漢口路亞西亞廣告公司精製幻燈片廣告價廉美

華孚銀號　北京路四六〇號　電話九〇一四轉接各部

本號經營往來活定存款，訂息優厚，抵押借款特別克己，兼辦集團投資獲利尤爲穩固，並代客買賣給赤，美票，棉紗，股票，公債，貨幣等業務，均採薄利主義，如蒙惠顧，竭誠歡迎

| 品名 | 給赤 | 美票 | 棉紗 | 股票 | 滙票 |
|---|---|---|---|---|---|
| 證金 | 每條五百元 | 每百二百元 | 每包二百元 | 照市二成 | 照市一成半 |
| 佣金 | 一元五角 | 期貨免佣 | 一元 | 照業 | 照市 |

每晚六時至六時十分　[illegible]


## 證券

### 內債漲風益熾

證券暗盤，昨市頗有起伏，人心開第一特區被佔，但仍爲多方拉抬而提高，甲丁戊三種仍再見新高價，甲種市價較廉，故漲勢爲勁，丙種市價過高，故獨小，權面多頭心思仍甚濃厚，暫時殊不易回小，一方多頭頗有出籠，一方多頭仍有落手，一般興奮情形仍未減退，昨日上午，聯和恰泰久豐大華及大通紛紛買進甲丁戊種，又見新高價，同康多頭頗有出籠，仁昌亦有賣出，午前又漲四角至七角，午後開法院被佔，開盤遽跌三角至八角，後以多方再行拉抬，乃得稍稍回上，聯益久豐公茂鴻大均有吃進，新華信孚大批出脫，潤利生大萬春頗有賣出，丙種打破三元關，入後零星散戶補空，復仍抬出三元，收盤結果，除丙種獨跌一角外，餘仍繼續趨漲一二角至七角不等，成交數約二百四五十萬元，茲列簡明表於後，

| 類別 | 最高 | 最低 | 收盤 | 比前日 |
|---|---|---|---|---|
| 統甲 | [illegible] | [illegible] | [illegible] | 漲〇·七〇 |
| 統乙 | [illegible] | [illegible] | [illegible] | 漲〇·一〇 |
| 統丙 | [illegible] | [illegible] | [illegible] | 跌〇·一〇 |
| 統丁 | [illegible] | [illegible] | [illegible] | 漲〇·一〇 |
| 統戊 | [illegible] | [illegible] | [illegible] | 漲〇·一五 |

股票交易，成交大中華火柴股一百股，價爲念四元二角半，

昨日美業股市受美國股票激漲影響，各股幾俱見多時未來之新高價，經紀人方面估計本週逾額浮多必不在少，而昨日作最後了結者竟寥寥無幾，爲之驚異不止，從而知新買戶力量之雄厚，實業股中，以經常被來愛觀各股爲前趨，象皮股之方宣布股息者，幾已完全恢復過去信心，多種股票，尤其東印各公司股，有人爭購，

倫敦七日（週四）電，今日中國外債及遠東英商各公司股票掛牌行市，仍告平滯，祇銀行股稍有波動，麥加利銀行股漲三先令九便士，價七鎊一先令三便士，有利銀行股跌六先令三便士，爲十鎊一先令三便士，其餘不動，

### 橡皮股派息

英商祥茂洋行經理伯亨生梁笛利可太把路、標坤刀米仁康沙來特等六家橡皮有限公司，均經公告舉行常年股東敘會或開派股息（後三家祇派股息）、茲分誌於後，

▲伯亨　定期十一月十九日舉行第二十七次股東大會，截至一九四〇年六月底一年度之純益，計國幣三八一、九五三·九九元，除已派中期股息兩次計國幣四角外，再派末次股息國幣六角，全年共派國幣一元，

▲生梁笛利　定於十一月十九日舉行第三十次股東大會截至一九四〇年六月底之一年度純益，計國幣四八六、五〇〇·四八元，除已派兩次中期股息合計國幣四元五角外，再派末次股息國幣四元，全年共派國幣八元五角，

▲可太把路　定於十一月二十六日舉行第二十次股東大會，截至一九四〇年六月底之一年度純益，計達國幣六四三、九六九·〇五元，除已派兩次中期股息合計國幣四角外，再派末次股息國幣六角，全年共派國幣一元，

▲刀米仁　定於十二月四日開派一九四〇年份第二次中期股息，每股國幣九角，

▲標地　定於十二月四日開派一九四〇年份第二次中期股息，每股國幣三角，

▲康沙來特　定於十二月四日開派一九四〇年份第二次中期股息，每股國幣二角五分，

## 金融

### 英金需要轉廣

外滙　滙豐掛牌，昨日市況無上落，英美滙暗市，走勢不定，人心受隱約之流言影響，意旨互異，大致投機商午前競扒美滙，而外行等供塞甚爽，價未過分見緊，而洋行及港電等力扒先令，是以始終軟化，並套做滙兌，計合三元七角四分，晚收結果英金三便士八七五，美滙六元〇六二五，較上日英縮〇三一二五，美則無更，期貨亦然，

美滙買賣俱有　晨初以倫敦大條、近遠期均升〇六二五，紐約銀價仍平，倫敦生金呆定，滙兌英對美、滬等平定，美對英大半分，對滬不更，對法無市，中央掛牌各滙如舊，銀行晨開現貨賣價，英金三便士九〇六二五，美滙六元〇六二五，比上日收市俱乏上落，開後市面硬化，此因投機商來市出售，有利亦滿懷賣意，計本月份美滙投機商出外行爲六元〇九三七五，日行三井及麥加利入有利亦屬此價，滙豐掛牌揭曉勿動，白銀平衡稅增百分之〇·五〇，時投機商突又一致購結，價乃轉緊，本月份美滙外行售予改爲六元〇六二五，下月份亦告六元〇三一二五，同時洋行亦欲扒納，計麥加利售予本月份先令軟至三便士八七五，後某美行仍售六元〇六二五塞予投機商，致潛勢告穩，午後現貨英金三便士八九〇六二五，美滙六元〇六二五，比晨開美平，英縮〇一五六二五，

英金始終緊俏　後市初況微軟，美滙曾告六元〇三一二五後因港電吐售，價復回平，計滙豐出有利本月份美滙六元〇六二五，而六元〇九三七五亦有交易，惟英金則始終緊俏，晚收現貨價爲三便士八七五，美滙六元〇六二五，本月份與現貨價同，下月份英金三便士八五九三七五，美滙六元〇三一二五、較之隔昨收市，英金期現均縮〇三一二五，美滙毫無榮辱，

香港美滙不定　香港八日（週五）電、今晨滙市開盤告平，美滙則呈動盪，英滙現期貨及日滙現貨均無上落，美滙現貨縮〇六二五，爲二十三元一二五，遠期不動，仍站二十三元一二五，申滙現貨降一元，爲三百八十二元，（昨收爲三百八十三元），十時平定，美滙現貨回硬〇六二五，爲二十三元二五，遠期不動，午收告平，美滙現貨鬆〇六二五，爲二十三元四三七五，申滙現貨升二五，爲三百八十四元，下午二時三十分開盤平定，美滙現貨回軟〇六二五，爲二十三元三七五，遠期無市，其餘亦無變動，

天津英平美縮　天津八日（週五）電，今晨滙市開盤告平，倫敦電滙仍開三便士九〇六二五，紐約電滙軟〇三一二五，爲六元〇六二五，申滙降七角五分，爲九十九元二角五分，「聯鈔」暗盤猛賤三元半，爲八十六元五角，

### 傍晚賣風突起　金市欲漲又止

昨現金給赤暗盤，初尙盤旋，價賴維持，乃外滙時呈軟狀，銀號等力進，且午後開出尤稱堅昂，不意傍晚賣風一起，價遂掀低，閘證券幫首吐，金銀號多頭倶出，收盤僅五千五百二十七元，比上日亂落十三元，全日約二千五百兩交易，銀樓飾金終則不動，關金等平，

給赤跌十三元　晨初以滙市呈鬆，價遂微見堅漲，計錢兌業出銀號二十兩，爲五千五百二十元作開盤價，不久銀號買進而回高，計入金號三十兩，爲五千五百四十五元，嗣因錢兌業賣意萌，漲勢稍挫，計證券幫塞予金號二十兩，退達五千五百二十八元，後銀號賣積吸若干，幾外滙已轉緊軟，並利多空氣吹至，人心較堅，計證券幫入金號二十兩，挺達五千五百六十二元，追至午收銀號對做十兩，尙告五千五百六十元，市面殊穩，午後初開愈昂，銀號兼金號入兩，爲五千五百七十五元，求錢證券幫入銀號二十兩，再升十元，爲五千五百八十五元高價，嗣報滙市回平，證券幫先售，立降至五千五百三十元，計錢兌業出銀號二十兩，告五千五百四十元，加之金銀號多頭斯時猛塞，價不支續挫，計證券幫出銀號五千五百二十五元，結果銀號對做十兩，僅五千五百二十七元，作晚收價，比上日跌十三元，全日六十元上落，現金號之本牌金售出價，較給赤高十餘元，收進低三十元，現標金照掛牌金低五六十元，均鮮做開，

飾金兌價未動　銀樓首飾金每兩兌出價，本日仍無變動，計大同行懸九百七十元，新同行與上價相彷，收進低三十元，

外幣鼓不起勁　昨日外幣市況，給赤市價漲後回落，終則回平，英美金鎊始告高起一元，市價呆定如故，美金票仍鮮交易，漲至十五元八角八分，但旋即步又退爲十五元九角半，比上日漲一度高達十六元零二分，卒終落五分，香港票供求均勻，市價站平，日金票又趨下落，晚市退爲一元五角一分，朝鮮票趨勢亦軟，晚市退爲一元一角九分，

## 糧食

### 今晨又有洋米可到　洋米昨日依然在操縱中

華綸洋行海遷輪，自暹邏運米一萬七千包，來滬等情，已誌昨報，茲據該公司宣稱，改今晨八時定可到埠，停靠北京路外灘碼頭起卸，（祖）

洋米昨市業中甕斷，業外操縱，浮戶盲從，投機活躍，市面尤見混亂，且據洋商宣稱定貨船位困難外，最近又須增加水脚兵險各費，每包計加四元餘，故定價立即喊高三元，此爲西貢運米船隻，大都操諸法商之手，遂致爲所欲爲，市上回籠原包亦乘機加起三元，新交易約有一千四五百噸，回籠近千噸，一號西貢十二月份前定開七十二元者昨至七十五元，又二號前開七十元者昨至七十三元，即裝一號亦開七十六元七角半至七十七元，定價既漲，現貨在上午霎那間已高半元，及後再隸本街實銷互相爭稱，市面走穩，洋米行情實增元租，但至下午，又有人起而操縱，復高起一元光景，

新粳尖及蓀棉野稻等，仍以到貨不多，共祇一千三四百石，貨主心思既堅，而買方爲恐同隅，納胃亦亟，致市形依然俏色，各價續提一二元之巨，計閘新粳原包八十七元半，次至八十四元，斛見八十二元，又七十九元，蓀棉八十九元，七十九元，野稻特八十九元，八十四元，杜尖原包七十六元，斛見七十二元，辛七十元，不過羊尖

### 大批洋粉　傳將到滬

現粉交易，依然清閒，市面亦平淡如故，查一號粉廠盤，迄未變動，除供給本街日常需用外，客銷猶持未開，面館貨各牌亦祇有喊價而無實銷，洋粉市面，則已暗中步鬆，因市傳大批洋粉，將於十五日左右到滬，爲日無幾，人心未免虛萎，聞高牌洋粉祇售十八元八角，尙無整額受主，統市兩廠批出共八千餘包，及洋粉二三千包，市面寂靜如常，

小麥市況仍寂，日廠方面，以原價收進，近郊麥一二百包，而市場貨喊價須二十七元，因其運入租界殊多困難，各種費用甚巨，故相差竟達五六元，閘華廠以目下生產不多，原料既無法暢收，故亦觀望不前，致市面再趨擯局，

糯米現際貨堅俏之時，除滬戶及飯攤實銷頗見粟疎外，更有大戶吸收，故市面亦然挺秀亦租，國元開七十六元，洋糯七十四元半至七十二元，因受洋米牽制影響平平而已，原包七十元，斛見六十七元，

## 雜糧

### 豆蔴生仁北來南運

▲八日進口　黃豆四百六十包，核桃三百六十包，均天津來，生仁四百包，花生一百二十包，均烟台來，

▲八日出口　豆子三百包，蔴油一百聽，芝蔴四百七十包，生仁一百包，均運香港，生油一百聽，香港，

## 紗花

### 港銷續而不斷　棉紗漲勢加厲

紗市趨堅，日漲風漸漸，此因香港方面，雖無大批交易，然零星購辦，殊覺不懈，因此之三二支及四二支，十支粗細紗需求殷切，且售價殊屬爲宜，所以有一部份心思轉變看好，又說市場二十支雙馬廠單籌碼，業已減縮五六千包之譜，但如目前二十支紗銷路不擴大，非至實銷起，市面不能昂騰，

現紗廠開內上日午後人氣甚昂，櫃面尙佳，二十支雙馬首盤價爲一千二百二十一元，微漲至一千二百二十八元，此時議論謂與國貨款又有八十萬成立，此項消息利空，賣方活動歷迫稍加，跌至一千二百十七元，然其價一鬆，脫售較缺，賣方反思扒補，由此籌碼一緊，市價迅速上升至一千二百三十四元，嗣後獲利出檔稍疲，收盤價爲一千二百三十元，查半日間統計四千四百十五包，行情二十支雙馬漲十一元，茲將各幫口買去之額量，分列如左，

同行　三、六四〇　香港　五五　溫州　[illegible]　統計　四、四一五

午後紗市良好，漲風賡續前進，紗市交易所中二十支雙馬行市，做開爲一千二百三十七元，成交四千包，人心鞏固，今日有棉紗五百九十件運香港，

### 本棉來源無望

現棉交易雖稀，但人心樂觀，良以存棉日薄，而各路來源無望，所來者都係零星額子，不過目前廠家納胃未開，需要一來，市價當有看高可能也，

## 疋頭

### 客幫辦熱銷貨

廠布昨市趨勢堅穩，人心良好，本街同業及圍戶實貨頗繁，客幫採熱銷各貨，亦有揀進，售盤細布細斜平定，粗布怡和貨亦平，本廠細嗶嘰跌一角至二角半，漂染布價略有參差，春令紗綫府綢嗶嘰已有訂出，鴻章廠期貨紗府綢開價每碼一元二角半，光中老廠現貨[illegible]，整貨市上均有成交，本街成交各貨六百餘件，浙路溫甬幫辦細布藍布綫呢等二百餘件，閩粵幫辦粗布斜紋色布二百數十件，今日有疋頭五百三十件運香港，

### 駝斯錦呢大衣

—織馬褲呢而興—

昨呢絨走銷甚旺，惟南京幫因呢絨運送艱難，漸開荒象，聞上海售二十三四元一碼之怡和馬褲呢，南京市價可售三十三四元，一般擁客有鑒於斯，一星期或十日，隨身帶九六套或三四十碼，往返販售者頗衆，駝斯錦呢，近來趨勢頗形鋒俏，行情堅昂異常，來路貨每碼叠批現交售四十四元，邊頭織有西文字者爲四十五元半，申織本廠貨，普通售二十四五元，頭號爲三十元左右，馬褲呢行情較平疲，趨勢咸不若駝斯錦爲俏活，按目下中西裝夾大衣，不約而同，駝斯錦風行已超過馬褲呢矣，

、趨勢續升，現貨二四粗白本棧七十一元五角，外棧爲七十一元至七十一元三角，升三角，太古車白B嗶西棧七十一元三角至五角，東棧七十一元五角至七角，計升七角，DY嗶東棧六十七元一角至二角，亦升七角，HX嗶西棧六十七元，東棧六十六元八角，升四角，MH嗶東棧六十三元，荷綿白高貨RA嗶七十三元，次貨BS嗶六十八元，荷赤現貨五十五元至五十五元四角，十一月十八打單番五十五元三角至五角，計升四角，一共成交計九千餘包，

## 糖市

### 洋糖囤併復起

昨糖市以有新囤戶下場吸收

## 南北貨

### 黑瓜子轉跌

黑瓜子近以去路欠活，市勢下游，降去九六元不一，如大片濟魁子現售一百零五元，徐魁子九十六元，中式九十元左右，至八十六七元，大蓮子七十八元，

## 五金

### 平白鐵昂俏

平白鐵市出，近因內河幫本街囤戶及建築幫零星用戶等有所點綴，致行盤異常昂俏，刻七尺八元八角九，六尺七元七八角，而市存有限，兼之海外來貨已絕，勢在必好，

### 點錫續漲

本埠現貨頗感軋缺，以致同業心思高昂，標準逐趨漲，昨九九成花色喊一千五百元，由本街之零星買戶去路較多，同業及躉批殊稀，

## 煤炭

### 煤球又加廠盤

—每担七元六角—

義泰興煤球，近日因原料飛貴，新貨水脚每噸達三十三先令，約合法幣百元以上，成本益鬭，故自昨日起廠盤暫加八元，同業自車每噸一百四十元，門莊送到每噸一百五十二元，每担七元六角，至於原料擬設法謀復原，以發火耐燒爲主要，聞其他小廠日內亦將加價云，

# 市價　二十九年十一月八日　星期五

## 金融

◉金銀　大同行　新同行　飾金　發出　收進　紋銀　[illegible]

◉貼現與拆息　貼現　拆息　[illegible]

◉中央掛牌　海關金單位　英金　美金　[illegible]

◉滙豐掛牌　[illegible]

◉海外各國滙價（七日電）　[illegible]

◉各國貨幣（下午六時行情）（單位元）　英金票　美金票　[illegible]

◉天津滙市　[illegible]

◉香港滙市　[illegible]

## 證券

◉中西股票　[illegible]

◉華商股市　[illegible]

◉紐約股票　七日紐約電今日股市於極活躍之交易中，收盤堅俏，此乃得力於順利之商業消息，及財長毛根韜之增加國債限度，[illegible]

◉倫敦遠東英商股票行市（十一月七日電）　[illegible]

橡皮　七日紐約電，橡皮市於活潑交易中上升，蓋投機需要復旺，同業與廠家吸收，亦頗踴躍，[illegible]

## 紗花

◉現紗　[illegible]

◉外棉　[illegible]

## 疋頭

[illegible]

◉米市　[illegible]

## 雜糧

[illegible]

◉美麥　七日芝加哥電，麥市因廠家與投機商買進，證券堅俏，劇烈回漲，[illegible]

## 油餅

[illegible]

## 絲市

◉海外　[illegible]


# 赤金市場

第二十號會員

專營　赤金美票　現貨期貨　消息靈通　佣金低廉　不收利息　電話服務

# 鼎盛公司

注意　各銀號錢莊同業公司欲與本公司交易佣金特廉對賬話負責

地址　愛多亞路一六〇號大泰晤士報六樓
電話 18870　12383 轉接各部

# 久咳易成癆

多咳則傷肺，久咳易成癆，因癆而致命者不可勝數，惟查治外國醫藥先進，尙無發明，幸由肺病專家老醫師唐拾義憑其多年研究，發明之久咳丸，經驗四十餘年，服後直接有保肺防癆之功，對於痰多胸痛喉癢等症，均有奏效，故得社會公認確爲根本治咳防癆之特效藥，惠顧諸君一試便知，每瓶一元二角　世界各埠均有經售　總發行所上海廣西路唐拾義藥廠

# 天壽堂姑嫂丸　婦女聖藥
# 海狗鞭健腎丸

先你身體如斯虛弱請服

上海代理處
唐拾義藥廠　濟華堂藥房　太和藥房　先施公司　大陸公司　公達藥房

◀中外各埠●均有代理▶

光亞廠 機器製造 鋼管噴漆彈簧沙法
特約 中國國貨公司 繼續發售特價十天
光亞鋼管噴漆沙法爲光亞廠最新創製、自發售特價以來、以其製作精良舒適實用、且不易銹脫、以一般克羅米製品殊能迎合社會需要、一時購者踴躍、銷售數量早超預算之上、祇以定期三星期瞬已屆滿、致後來者咸抱向隅、茲徇中國國貨公司之請、特訂自今日起繼續發售特價十天
期滿截止決不再延　此爲最後機會切勿錯過
堂皇富麗無處不宜
有較克羅米更富麗更經濟之質　無如克羅米易發銹易脫落之弊
花式繁多　大小均備
No. 189P　每只特價六十八元
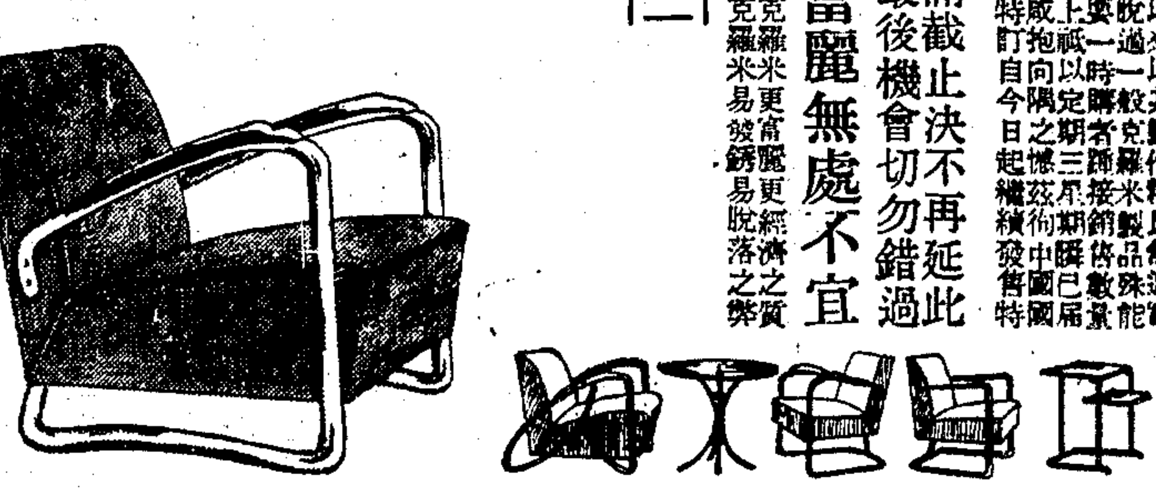
光亞鋼具廠出品　貴州路一五一至三號　電話九三二九一


# 法租界法院被攫取
## 外部提嚴重抗議
### 法方破壞協定應負全責
### 護法之推檢等均已退出

法租界法院現狀、自昨日起、已發生變更、江蘇高等法院第三分院及上海第二特區地方法院、於昨日在法捕房戒備及日憲兵之支持下、竟被强迫「接收」、法總領事馬傑里、且已授命哈瓦斯通訊社發表聲明、公然宣布與日方妥協、將兩院移轉「管轄」、於是民國廿年七月廿八日中法所訂法租界法院協定十四條、遂被片面破壞矣、

### 外部聲明嚴正立場

重慶八日電、關於攫取上海法租界中國法院事、外交部發言人今日特發表談話如下、本部頃據法方通知、上海法租界當局、業於本月七日、訂立協定、允許某方接收租界內之中國法院、並已於今日上午實行接收云云、查關於此事我方曾向法方一再述明、如法租界內中國法院被攫取、不但中國居民之身體財產、遭遇桎梏、卽外僑之權益、亦將受其危險、曾經要求法方嚴拒、並注意其對於此事所負之嚴重責任、乃法方竟仍屈服、不惜破壞民國廿年七月廿八日關於上海法租界內設置中國法院之協定、而非法移交、本部已向法方提出嚴重抗議、在上述情形之下、我政府自不得不令江蘇高等法院第三分院、及上海第二特區地方法院、在法租界內暫行停止行使其職務、此後法租界內自稱爲中國法院之任何機關、當然非法、其所有裁判及其他任何行動、一律無效、一切責任、應由法方完全負担、

### 首先侵入高三分院

昨日上午十時十分、法租界西愛咸斯路二十三弄高三分院弄口、突駛來租界防軍照會第二五一號及第三八二號汽車二輛、以及其他黑牌照會汽車三輛、當卽跳下日方便衣人員十二名及其他華人二十名、原高三分院首席檢察官喬萬選、與特二法院首席檢察官孫紹康、亦在其內、擁入高三分院、至法租界公董局法律顧問處主任顧問杜根、則於事前先行到院守候、

### 院長乞援不得要領

當若輩抵院時、[illegible]入、亦備傳閘詹保所謂「接收」法租界法院之「特派員」、復傳耿嘉基當前往「接收」時、亦在其內、此外尙有新「委」之「推事」多名在內、其時高三分院院長楊鵬、適在院、由其寓所中得悉此事、當卽電話向法租界當局請援、乃法租界當局、含糊其詞、幾經交涉、未得要領、

### 首檢不耐擅自移交

當時法租界方面、曾在高三分院門口、駐有安南兵十名、及三十二號鐵甲車一輛、此外尙有大批武裝巡捕、對於强制接收法院之事、並未加以阻止、而多時不到該院之首席檢察官喬萬選、擅自辦理「移交」、同時、由若輩接收人員取出塡就之「委任狀」十餘張、要求該院推事接受委任、至中午十二時四十分許、始相繼離去、而高三分院至此卽變質矣、

### 多數法官守正不阿

當若輩在高三分院實行「接收」時、卽以高三分院名義、電話通知特區第二法院、囑該院長陳懋咸、赴高三分院辦理移交、當時陳院長未允前往、但因環境惡劣、僅允在特二院守候、未幾、陳院長以法當局態度不明、無法挽回危局、悄然離去、推事隨陳院長而去者、有廖塽·李良·陳自觀·余長賫·孫彭衡·馬義述·邱煥瀛·朱楚哲·蔣澧泉·等人、並悉當昨日上午十一時許、「高三分院書記官」更以電話通知特二法院、謂下午前來「接收」等語、

### 第二特院下午被佔

至下午一時十分、第二特區地方法院門前、又有汽車九輛駛來、除上述防軍照會車兩輛、另有孫紹康之黑牌照會第一一〇三號汽車等三輛、跳下日方便衣人員六名、及華人孫紹康等十餘人、擁入特區地方法院、當時孫紹康並曾麗祥生出差汽車第一七〇七三號戴送茶點水菓到院款待、於是特二院一如高三分院、亦隨之變質、

### 特二監獄隨以變更

在特二法院附近、卽在法公董局對面之馬斯南路特二法院監獄、於昨日下午三時許、亦由日人兩名、及在該院任候補看守所長之黃亞强者、暨其他華人六七名、並隨同法捕房人員與法租界主任顧問杜根等、要求監獄長趙信宇「移交」、趙監獄長適患病在床、迫不得已、乃將印信·公款·警衛槍械·以及獄犯名冊等「移交」、而由該黃亞强代理「監獄長」、

### 尚有多人今日退出

至此次新塡之「委任狀」、計⊖高三分院方面、有「高三分院院長」喬萬選、「首席檢察官」劉鑒禧、「民庭長」王鑑、「刑庭長」譚理鳴等、⊜特二法院方面、有「院長」孫紹康、「首席檢察官」周達人、「民庭長」張民生（又據另一消息、張在院聞訊卽出院而去）、「刑庭長」袁孝根等、此外其他二院之「推事」及「檢察官」等亦各給以塡就之「委任狀」、但是否接受此項「委任」、現尙未悉、衆信今日當有多數推事·檢察官·決心擁護中央、準備退出、特二監獄內同人、亦將於今日起退出、又特二院全體執達員、昨日表示不願蟬聯、

### 戒備加緊搜查嚴密

法租界內兩法院所起之變、昨日法租界當局事先早有所聞、當時法當局在西愛咸斯路之高三分院弄口、亦不加以拒絕、除原駐第三二號重鐵甲車外、復加派安南兵十名、在西愛咸斯路兩端、如金神父路·亞爾培路口、亦均派有大批巡捕警備、搜查進出行人、至於特二法院門前、停有十七號鐵甲車、馬斯南路口特二監獄前、則停有二十三號鐵甲車、此外附近四週各馬路、則派駐大批武裝巡捕警戒、搜查車輛行人、

### 美報記者攝影被阻

當高三分院被「接收」時、英文大美晚報記者許華芝、前往探視、經過西愛咸斯路該院時、被守衛該院之探捕、搜查達四次、嗣後許君掏出照相機對準該院攝取照片時、爲法捕所阻、並加以拘捕、帶至捕房、後發現其照片並未攝成、乃予釋放、惟平明社記者、前往薛華立路第二特院視察時、見有日籍新聞記者數人、反復攝取該院照片、而法捕並未加以禁止、

### 北江西路又加鐵網

昨日下午、沿北江西路又見日海軍陸戰隊架設鐵絲網、據日海軍發言人昨日稱、此乃由於該處發生恐怖事件所致、查星期二（五日）日海軍少尉中村曾在北江西路海寧路附近、被人狙擊、

### 滇緬路停運商貨

軍運頻繁暫停商運

滇緬路自月之十八日軍行開放後、軍運頻繁、滯留仰光軍需品及訂購軍械、據西南來客稱、該路運輸車輛、晝夜服務、無片刻停、故對於商貨承運事宜、自不得不加限制、以免妨碍軍務、且便檢查違禁品、昨報載該路限制貨運一節、係僅指商貨而言、並非一般貨運概受限制也、

### 傳哈納飛康兩輪又被日艦扣留

昨日航業界傳出消息、哈納飛康兩輪、竟又在溫州口外、被日艦所扣、遠東公司及魯麟洋行尙無電告、未能證實、


正式粵菜
大三元
調味好
總店 先施公司對面
支店 大世界斜對面
重金聘請名廚以調味好向爲目的敢請高尚士女惠臨一試

南京路 陶園
始創臘味專家
老牌香腸
科學製造·味美可口
佐餐妙品·餽贈歡迎

上海最高綢府
老九綸
全部大廉價
今日起
另頭衣料半價
祇售三天
件頭犧牲貨
條素毛花呢男袍料　每件十一元七角
條子全毛花呢男袍料　每件廿五元七角
最新條花呢男袍料　每件廿八元五角
條子啥味呢男袍料　每件四十九元五角
方錦格子女旗袍料　每件二元七角
巨磅本色斜紋絨布　每尺三角八分
二樓新裝部
上青錦面呢女大衣　每件六十二元
猿毛戧女大衣　每件一百七十五元
班司呢女大衣　每件四十六元
馬可呢男大衣　每件一百二十五元
大絲錦男大衣　每件一百三十五元
南京路浙江路東　電話九三五〇〇

瑞典名廠出品

鋼珠軸領　與　羅勒軸領
維昌洋行經理
上海江西路一七〇號　電話一一三三〇號

感謝治經專家國醫何立三先生
內子素患月經不調、發時腰痠腹痛、朝夕不舒、近就診於國醫何立三醫士、蒙爲處方外、並贈婦科良藥、數日後、月經通順、諸恙霍然、身體健旺、欣慰之餘、爰特登報誌謝、並希婦女患有月經不調者、速向何醫生診治・必能早復康健、獲得同樣欣慰也・
福履理路建業里四十八號鍾葆華謹啓
診所　八仙橋中法學堂對面鈞福里第三家
門診　一元二角　時間上午九時至十二時


# 美第二艘撤僑專輪電告延期到滬
## 後日中午可到當夜啓椗
## 將赴華北經朝鮮後返美

美政府指派開來遠東、載運僑民之第二艘專輪、馬遜公司瑪利波薩號郵船、業由舊金山起程、原定本星期日（十日）到滬、昨據該輪本市代理行、美國總統輪船公司宣稱、頃接該輪電告、到滬日期須延遲一天、

### 運客小輪計開兩班

準星期一（十一日）上午十一時到埠、停泊十一十二號浮筒、船自工人上岸之小火輪、約中午十二時半在新關碼頭、該郵船在滬不擬躭擱、卽於當日（十一日）午夜啓椗離滬返美、撤退之僑民登輪、末次小火輪當日下午五時半、七時半兩班自新關碼頭開、

### 駛秦皇島再至仁川

[illegible]亦有變更、現天津不濟、十一日晚、由滬赴秦皇島、十二日由秦島赴仁川（朝鮮）、十五日由仁川起椗、神戶是否停靠、現仍未定、如停靠者、約十七日自神戶赴檀香山、而回歸舊金山、第三專輪約十七日到、

### 各地撤僑五百餘名

英文大美晚報云、美國總統輪船公司方面消息、第二撤僑輪瑪里波薩號、定十一日上午十一時三刻抵滬、當夜九時起椗、上海美僑乘該輪啓程者共八十五人、瑪里波薩號於十二日抵秦皇島、來自平津之美僑約二百三十人、乘專車亦可同時抵秦皇島、轉登該輪、當晚起椗十五日駛抵朝鮮仁川、亦擬亦有美僑約百人登輪、共計五百十五人、首途返美、

### 第三專輪乘客頗衆

又本市美僑現向美國總統輪船公司定購第三艘撤僑輪華盛頓號之船票者、絡繹不絕、華盛頓號定本月十七日抵此、二十一日出口、上海美僑搭該輪返國者頗多、尤以今會人員爲最、

### 依沙佩爾溯江上駛

字林西報云、美海軍亞洲艦隊司令之快艦依沙佩爾號、今（八日）晨八時離滬、循例溯長江上駛至蕪湖爲止、查察沿江美僑情況、該艦載有醫院供應品、供給蕪湖與上海間各口岸之美僑、又美海軍人員眷屬三十九人與陸戰隊人員眷屬八人、今日拂曉時、乘柯立芝總統號輪離滬、至此、留滬待撤退美海軍與陸戰隊人員眷屬、僅剩三十八人、

# 七期平糶提前結束
### 存米不敷提早一日

本市平糶委員會自舉辦洋米平糶以來、已有六期、第七期方於本月一日開始、（原每期二十天、惟本期所存米糧僅二萬八千包、不敷二十天之需、）規定售至十九日爲止、故七期平糶總數爲二十萬八千包、（每期三萬包、已糶六期共十八萬包、加本期之二萬八千包、約計每三萬包可售六十九萬至七十二萬元、總計七期可售款四百七十九萬五千五百元至五百萬〇四千元、受惠貧民每期約逹四十萬人、七期約逾二百八十萬人、該會一待本期結束、再辦與否、尙無確息、

# 五葡輪被强購證實
## 僅出價四十萬

前行駛滬甌滬台滬定各綫之葡商利實·福樂·美達·費司德（譯音）、美利·等各輪、自被扣年餘、突遭日方貶價强行收買、據悉該五輪代價、僅國幣四十萬〇五千元、日商「中華公司」業於六日「接收」、各輪所有守船船員、均被驅逐上岸、

# 要◇訊◇彙◇誌

▲紹興災賑　紹興旅滬同鄉會接紹地電告、略謂紹城於上月二十五日淪陷、二十八日卽經收復、城區精華地帶、燬遭焚如、內有銀行兩家、亦遭波及、滬會所存該處之糧米、被刧五萬餘斤、三區杜專員及鄧縣長、亦於二十八日回城、撫輯流亡、又該地因災情慘重、特電滬會乞賑、該會當於紹蕭救災會項下、撥款十萬元、另在紹屬平糶捐及二九年賑餘款項下、撥洋五萬元、共計十五萬元、匯紹救濟、

▲通和銀行　通和商業儲蓄銀行商業部債務、調解迭次宣告流會、今市商會爲謀速迅解決起見、復已定於明日（十日）星期日下午三時、假座香港路銀行俱樂部召開債權人會議、屆時務望全體債權人準時出席與議、俾便從長洽商、


一日二粒

美國製
赫立維他
膠囊 比目魚肝油精 滴劑
HALIVITA
CAPSULES ~ LIQUID

比目魚肝油精、必須成份準確、方具實效、倘成份可疑、則此微油質、服之何益？

赫立維他爲美國 HEALTH PRODUCTS CORP., NEWARK, N. J. 所精製、該廠規模宏大、設備完善、選料上乘、提煉精細、其維他命含量、經美國政府化驗証明、絕對準確、每格蘭姆計含維他命甲六萬單位、維他命丁一千單位(U.S.P.XI)所以成人日服二顆、孩童日服一顆已足、

赫立維他之代價、雖較其他「所謂」魚肝油精者爲高、但君所購得的、却是準確的維他命、而具下列諸大功效：

促進營養、祛除疲乏、助長發育、
抵抗疾病、治療肺癆及佝僂等症・

赫立維他之滴劑、其維他命之含量、較膠囊更爲豐富、每格蘭姆計含維他命甲六萬單位、維他命丁六千單位、故最宜於需要大量維他命丁者—如孩童、孕婦、乳婦等

中國總經理　美商生利洋行

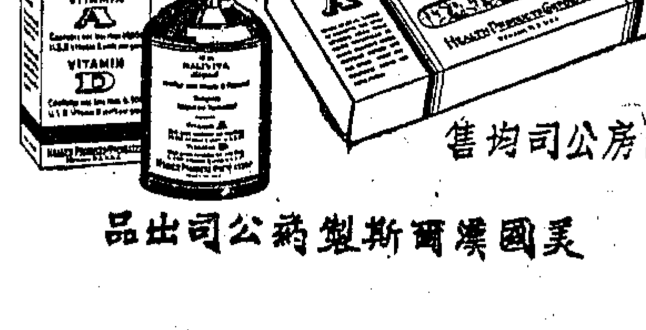

藥房公司均售
美國漢爾斯製藥公司出品

# 本市各公團電賀羅斯福
## 對中國抗戰有利 為人類正義奮鬥

自美國羅斯福競選獲勝、連任第三屆大總統後、本市中外人民、咸表欣慰、蓋羅斯福總統向為人類正義而奮鬥、保障世界和平、更不遺餘力、而對遠東政策、則站在正義立場上予並同情援助、故羅斯福總統之獲選、對中國抗戰前途、極為有利、昨日本市各公團特電祝賀、原文云、羅斯福大總統勛鑒、欣聞閣下獲選、連任第三屆總統、喜訊傳來、曷勝歡愉、蓋貴總統為人類正義而奮鬥之精神、不僅為美國人民所擁護、亦為吾全中國人民所熱望、吾人深信閣下將不辭賢勞、使貴國國運日趨隆盛、遠東及世界之和平、愈形鞏固、謹電祝賀、上海市各公團叩、

# 領事法庭推選推事
美日兩總領接充

工部局頃接通知略稱、美總領洛克赫德暨日總領堀內、被推為領事法庭推事、以補自居理暨三浦之缺、該法庭推事、現為美總領喬治(兼庭長)、美總領洛克赫德、暨日總領堀內、領事團秘書朗氏、仍任該法庭秘書、

# 平津豫魯郵滙限額
每區每日滙兌限二百元以內

茲因山東等區各郵局之滙票銀數限額過低、上海各郵政支局均不得開發該區等所屬各局之滙票、上海郵政管理局所屬內地各支局除吳淞、松江、太倉、海門、崇明、及崑山局外、一律不得開發下述各郵區之滙票、再關於每人每日所匯銀數之限制、及補水費之增減、均按照國內滙兌通信辦理、並已規定每日兌付或開發數額、茲分誌詳情如下、

**匯票限額** 上海郵政管理局每日開發滙票之限額、計濟南管理局(包括各支局)一百元、開封管理局六十元、天津管理局一百五十元、北京管理局三十元、上海各支局每日開發滙票之限額、濟南十元、開封十元、天津十元、北平二十元、上海郵政局所屬內地各局每月開發滙票之總數、計山東各局一百元、開封所屬各局九十元、河北各局八十元、北平各局一百九十元、

**兌付限額** 至於上海郵政管理局每日兌付之限額、計濟南(包括各支局)一百元、開封(包括各支局)六十元、天津(包括各支局)八十元、北平(包括各支局)一百六十元、上海各支局每日兌付之限額、計濟南二十元、開封二十元、天津四十元、北平四十元、又上海各支局兌付滙票每月之限額、計山東區二百元、開封區一百元、河北區二百元、北平區三百元、

# 紀念休戰 英僑捐款

下星期一為歐戰和平紀念日、亦名追念節、本埠英僑奉英國聯合服務協會令、不舉行任何紀念儀式、是日鮮花義賣之半數、則移入中央英國戰爭基金、為紅十字會之用、上午八時半、在歐戰和平紀念碑前、致獻花圈、至英僑個人方面、則一律不另獻花、但將擬獻之花、折價歸入中央英國戰爭基金、是日不舉行任何紀念禮拜、但先一日則在九江路禮拜堂舉行特別儀式、至歷年所有之他種集會、如聚餐音樂會等一概停止、當日英僑皆佩帶鮮花、以追念先烈、

# 節建儲蓄徵募寒衣 滬市同時舉行
## 明日起舉行節建儲蓄週 氣候已寒寒衣需要甚急

全國節約建國儲蓄運動委員會、通令全國各地、自本月十日起至十六日止、為節約建國儲蓄運動擴大宣傳週後、上海各團體即已奉中央黨部電令一致推行、以養成節儉之美德、而達到建國之目的、惟上海租界區域、因環境特殊、郵滙局及中中交農四行分行、並未發售節約建國儲蓄券、

**購券辦法** 故凡市民欲購買儲蓄券者、可委託各行局向香港購買、欲開立節約建國儲金者、可向各行局直接請求、國幣一元或一元以上、即可開戶、以後隨時存入、此項儲金及儲蓄券、除由經收之各該行局、直接向儲戶負責外、並由政府保證其本息之安全、節約建國儲蓄券單位為國幣、惟儲金得以外國貨幣及金銀存儲、滿期後如以外國貨幣存儲、仍以外國貨幣償付本息、如以金銀存儲、並依照財政部兌換法幣補充辦法、並金類兌換法幣辦法、照加手續費、併入本金計算、凡儲券與儲金存摺、特准公務人員繳納保證金時、得作為代替品、同時由政府特許、豁免息金所得稅、

**寒衣代金** 本埠各界所發起之籌募寒衣代金運動、自聯名要求延長勸募日期、經重慶勸募總會電復決定延長一月至本月底為截止期後、各界人士、以駒光易逝、瞬將屆滿、是以對勸募工作、倍加努力、各公會及公私團體學校銀行等代收機關、週來工作、更為緊張、蓋鑒於本埠天氣、近日已轉寒冷、則前綫酷寒、可想像得知、故以現在躊躇輸將之情形估計之、超出百萬元之希望、當在意料中也、各界並定本月十二日國父誕辰、及移後一日之國軍西撤三週年紀念、同時擴大節約建國儲蓄運動、同時推行、俾前綫將士均得禦寒有具、以渡嚴冬、又本市難民救濟協會、自登報向各界呼籲勸募寒衣以來、響應前往捐輸及折合代金者、亦頗衆多、惟嚴寒已突然來臨、各收容所老幼難民之救濟、不容再緩、故該會甚盼各界熱心人士、能繼續勸募與捐輸、以完成此鉅大之善舉、

# 美陸戰隊成立紀念 誕辰宴會
今日下午舉行

明日為美海軍陸戰隊成立一百六十五週紀念、每年此日、美駐滬第四海軍聯隊例須作盛大慶祝紀念、並由亞洲艦隊總司令與第四海軍聯隊指揮官舉行檢閱、該隊士兵、亦必與友隊作球賽、以定每年之錦標誰屬、惟本年則情況特殊、亞洲艦隊總司令赫德上將、遠去馬尼剌、故並無紀念儀式、即第四海軍之演操、恐亦不至舉行、明日以星期關係、為便利計、准提前於今日下午假福州路萬國商團操場、舉行「宴會」、慶祝海軍「誕辰紀念」、屆時美海軍陸戰隊全體士官、均將參加、貝克上校、葛拉斯福海軍少將、與萬國商團總司令暨全體商團、亦將被邀參加、工部局警務處高級官員、亦準時與宴、並有希望等節目助興、


名著世界唯一綜合權威滋補劑

集合各種藥物菁華 解除人類常有疾苦

# 腦晉丁

衛生署化驗 經濟部註冊

滋補力—大 推動力—速 持久力—強

超越一切補劑

功能：益智補腦 生精補血 強腎健體 培元固本 促進機能 煥發精神 增加體力

主治：神經衰弱 腦弱失眠 腎虧遺精 腰痠背痛 四肢無力 性機無能 未老先衰

效宏安全 信譽可靠

正威藥房總分店聯合舉行特價贈品

大瓶一百片裝定價六元●特價四元二角●購滿兩瓶贈大號潤膚香皂一塊●多購多贈十天為限

電話購貨 九二五二五

白濁花柳專科 戴德醫師

▲診所北京路四川路口大樓 ▲診時上午九時至下午六時 非常時期門診收號金四角

● 擦淌白實嚐淌白之苦 ●

科目：兼治下疳、梅毒、橫痃


# 日方圖實行統制 滬市貿易
進口商須繳保證金 出口商須繳付押款

英文金融商業報云、關於華中及上海之進口貿易、日人即將於日內分別予以統制、各販運商人販運貨物、僅能向日人團體購、否則不能運往淪陷區域、交易須使用日本軍用票、販運商並須繳納現金保證、限制將貨物、輸送於各地、關於出口貿易、日人亦將設法獲得出口商之外滙、出口貿易、亦須繳付押款、惟在現時情形之下、尚不明瞭、根據何種理由、則尚不致推行於上海、但上海四週均被其管轄、本市商人如不應允日方辦法、即將與淪陷區域隔絕、僅能經營公共租界內之一隅商業、同時日方並計劃組織「遠東豬鬃貿易公司」、資本定為一百萬元、以統制華中豬鬃出口貿易、華北方面豬鬃運銷、向由三井洋行獨家經理、第三國籍之外商均無法獲得充分之供給、而出口易來之外滙、亦均落於日人手中、華中方面、亦將仿照華北現行辦法、而一筆外滙收入、又將自公開市場流入日人掌握、如外商仍欲繼續經營豬鬃貿易、則出口獲得之美元、必另有處置之條件、現時出口之豬鬃、三分之二、運往美國、百分之二十五運往英國、


薄利多賣 遠近聞名

# 正威藥房

分店 卡德路靜安寺路口　總店 大馬路二舞台對面

著名良藥 概售特價

| | |
|---|---|
| 施滴露藥水 | 大瓶八角 |
| 施滴露藥粉 | 每盒六角 |
| 一七〇胃痛水 | 每瓶一元五角 |
| 威靈潤腸丸 | 每瓶六角半 |
| 威靈補腎丸 | 每瓶二元四角 |
| 喝來舒菓子鹽 | 每瓶二元八角 |
| 威靈固精片 | 每瓶二元四角 |
| 珍珠白玉膏 | 每盒六角 |
| 臟腺無憂丹 | 大盒四元五角 |
| 威靈白松糖漿 | 大瓶一元八角 |

電話購貨 九二五二五 九二二九二 九七一三〇 九七一三三 不取送力

特價十天 再加贈品

清魚肝油 品高價廉

清魚肝油、世界公認為滋補妙品、惟以產自挪威國者為最佳、本藥房歷年以鉅款直接向產地採辦、故品質高超、效力宏偉、且係大批選購、而成本亦較低、現值新貨已到、又係各界進補之時、特削價廉售、惟到貨不多、欲購從速

一介侖上品清魚肝油 三十八元

半介侖上品清魚肝油 十九元半

十二兩上品清魚肝油 四元二角

特製魚肝油精丸 二百粒 三元二角

威靈魚肝油 麥精 純清 一買一送 三磅大瓶六元 一磅一瓶一元十 再送寶青春五十片一瓶 多購多贈


# 兩租界擴大安全運動
## 去年成績優異肇禍減少 本屆普遍宣傳更求圓滿

字林報云、公共租界與法租界警方、為減少界內交通肇事起見、合作進行「安全第一」運動、此項運動、原定六月間舉行者、現已展至本月十八日起開始、歷一星期、至二十四日告終、其進行方法、與去歲大致相同、

**放映影片從事宣傳** 當局已新擬成「安全第一」影片、將在本市各電影院放映、附以滬語說明、並特備卡車一輛、裝有放映機等設備、前往各工廠開映「安全第一」影片、同時用留聲機片說明影片每幕之含意、俾工人能明解此項運動之目的、

**散發傳單一百萬張** 又界內顯要地點、將張貼宣傳旗幟、並向市民散發傳單一百萬張、兩租界警務處交通科、亦將致函全市汽車車主、附以小冊、說明避免肇禍之法、車主並將各接黏於擋風玻璃上之紙旗一、及長旗二、長旗須黏側窗上、不得黏於後窗、

**華籍學生動員協助** 查兩租界去年舉行「安全第一」運動、成績優良、計肇事傷亡者減少百分之二十二、當局希望本年之運動、更為圓滿、大批華籍學生自動効勞、屆時將縛特殊臂章、站交叉路口、向行人解釋防範之法、以免不慎肇事受傷、同時以標語旗幟分發各人力車、自由車及他種輕便車輛、黏於注目之處、

**無綫電臺亦將合作** 惟本年所印宣傳招貼、與去歲所用者同、且其數遠較去歲為少、因僅南京路及其他數通衢大商店櫥窗始黏之也、當局尚擬獲取上海各無綫電臺之合作、播音闡述「安全第一」之重要、務使此項運動、能獲最大成功、法租界方面之進行程序、與公共租界完全相同、


白濁性病專科 姚菊巖醫師

尿道中痛苦如針刺湯沃　刺痛、這種痛苦、有如沸湯潑在嬌嫩的肉上、不過這種痛苦、也不是無法撲滅的　須用鎮痛殺菌始竟全功　▲兼治梅毒橫痃下疳

診所寧波路九號四川路口 診時上午九時至下午六時


# 法商電車傳明日加價
照現在價格再加三成

法商水電公司、自經法公董局核准增加各項水電費用、已於本月六日實行後、其對於電車部份之車資增加、聞亦已考核完竣、有定於明(十日)公佈實行說、其所加之數目、為照現在之車資增加三成、按目下法商電車最低車資三等為二分、頭等為三分、如實行加價後、則頭等最低車資為四分、三等為三分、

# 集團購米紛紛響應
香港准日運六千包 來源旺盛米價反漲

昨日米市、仍在到貨湧旺與存底充實下、每石反動回漲元餘、查一號西貢米每石本已下跌至六十一元、經前昨兩日之回漲後、已達六十四元、一般市民咸惴惴不安、有關當局、若不再設法予以抑制、民食前途殊堪憂慮、

**香港輸出** 昨據探悉、香港雖非洋米產區、但因毘連南洋、致成洋米運輸中樞、前因形勢告緊、禁止米糧出口、後因局勢稍平、即將禁令解除、現復規定准許每日米糧之輸出額為五千包、而運至本埠之數量、每日達二千餘包、由英商太古怡和兩輪船公司之南洋班輪隻承運、對本市食米之供給、大有裨益、前日抵滬之太古公司岳州輪、裝有由港運滬之洋米二千一百六十七包、昨已在法租界外灘卸貨云、

**集團登記** 本市民食調節協會、為充實本埠存底起見、竭力提倡集團購米後、前已辦過二十七批、昨據大中社記者探悉、各商行連日前往敘福路青年會三樓該會探詢訂米手續者、紛紛不絕、聞該會刻正辦理第二十八批之集團購米、俾得早日向外洋訂購、又寧波旅滬同鄉會、自勸導旅滬同鄉參加集團購米後、各同鄉連日至該會索取登記表填寫訂購者亦甚衆多、

# 浙防疫人員抵甬協助撲滅鼠疫

寧波防治鼠疫狀況、昨接電告如下、㊀浙省衛生處防疫人員一行三十餘人、昨日抵甬、將會同寧波防疫人員工作、㊁寧波防疫處昨日發表、甲部隔離醫院、新收患疫者五人、死八人、連前共計死四十七人、尚在救治中十四人、乙部隔離醫院、新收三十五人、連前共六十七人、內男三十三人、女十四人、尚有七十餘人、經消毒後可送丙部隔離醫院、丙部隔離醫院、又檢查出患疫者七人、㊂鄞縣府為加緊推行防疫、於昨日下午四時、特召集各科等重要職員、各醫院醫師開會檢討、決議設立防疫處、推秘書鴻賓、決議定各處工作人員、每日上午七時半至十一時半、下午一時半至五時半、集中在縣府辦公、如有緊急事宜、則臨時召集、工作人員業已分別派定、

# 保險業暨工部局等追悼胡詠騏

工部局工務委員會委員胡詠騏君、於本月五日作古、該局暨工務委員會、頃向其家屬致唁、昨日滬江大學青年會、寧紹保險公司保險業公會、等各團體、在慕爾堂追悼上海市保險業同業公會主席胡詠騏君、袁履登方椒伯以及各團體所送輓聯頗多、用宗教儀式、靜默獻花唱歌讚經而瞻仰遺體後、送至虹橋公墓安葬、柩車白馬、哀榮備至、

# 難民人數統計

據工部局衛生處本月七日報告、經查驗之收容所現有十三家、共容難民一五、四四〇人、

# 美艦官吏在滬結婚

美國合衆社上海八日特訊、美艦呂宋號事務長喬丹上尉、前日已在此間美總領事羅威家中、與科克女士結婚、


# 康福多

贈送電目名訊紀念手冊 一百冊 逾額即行截止 採購務請從速 電話購貨九二五二五

正威藥房 贈上加贈

今日向本藥房購純淨或含幾怪康福多大瓶二瓶，或片削四瓶者，除贈送電目名訊紀念手冊一本外，再送大號潤膚香皂一塊，

贈品只有今日一天

正威藥房 獨家廉售

純淨及含幾怪康福多一月大瓶，容量九元公撮，足可服食一月，每瓶特價廉售四角，片劑每瓶四百 二元二角

何國治 何國器 治器眼科醫院專門眼醫師

統理一切新久殘頑眼疾 (斜眼)(正醫)

人造瞳人術 可使瞎子開眼 ● 經在廣州市立救濟院醫愈盲人百數十人為證 成績備參觀

速愈：砂眼・紅眼・流淚眼 畏光・白星・外障・內障・青光眼

▲診症時間及地址▼ 大沽路分院：上午九點至一點 祗收號金五角 南京路總院：下午二點至六點 診金一元 號金五角 星期日照常應診

總院 南京路五六九號二樓 電話九四八五一 分院 大沽路四八八號(近同孚路)

唐拾義老醫師哲嗣 德國國家考試畢業 德國柏林大學醫學博士 唐歐洲專醫一切咳症

肺病早期診斷及治療、肺炎、百日咳、哮喘等症、如患久咳、痰、瘦弱、胸痛、痰血、血潮、熱、盜汗、新法救治、設備X光攝影及檢驗等 ▲愛多亞路廣西路角唐拾義藥廠▼ 診斷時間：上午九時至一時 電話九三一三二

柏林大學醫學博士 李中庸醫師 特定晨診

▲晨診時間：上午十時至十二時 ▲診金四角

▲每日下午五時至七時照常應診 ▲診金三元 星期停診

年來物價激增、生活指數、高出戰前數倍、醫藥用品、自亦不能例外、依賴薪水為活者、大有無力醫治為苦！予從事醫業、志在解除大衆病苦、茲願盡其綿薄、特定晨診、凡在上午十時至十二時來所求診者、概收診金四角、至於處方用藥、亦當力謀合理之節約、以輕病家負擔、區區微意、幸垂鑒焉、

診所：靜安大樓二三六號 電話：三二一七七

痔科陳澤禎醫院 醫時絕無痛苦痊愈迅速 治療期內可以照常工作

專門學識十年經驗 臨床數千人 特創無痛苦療法根治肛門一切痔瘡痔漏肛瘻肛門裂脫肛等症 不論新久患者 已有數千人證 除根永不復發 醫費低廉 時間下午四至七時 靜安寺路新世界畔中法藥房 電話92859

內科調理 秦伯未醫家為膏方啓事

冬令膏方、長於調理、除滋補外、具有調理難症及祛除宿疾之力量、社會人士承以伯未擅長調理、每年應付、殊難周詳、診期請早 診所：法租界雲南路口振平里廿號 電話：八五六九七 診費照舊仍收五元

逢痛即止 快過打針

(醫學博士) 唐太平止痛丹 專治頭痛牙痛胃痛氣痛 ▲服後立刻見功▼ 每盒二服售價一角五分 六盒七角 上海廣西路唐拾義

健乳 羅淑平醫師

人造耳鼓 耳聾耳鳴 (人體各部改造器械目錄函索即寄) 上海理療器械行

血症專家王會祥 專治 吐血 便血 咳血 嘔血 痢血 尿血 鼻血 齒血 久咳 肺癆 診所南京路大慶里四十號 電話九五五四五

大新遊樂場

大京班 王碧筱孫 (日戲)其昌訪片 湯懷自刎 石秀探莊 追韓信 別虞姬 (夜戲)坤榮桂齡 二集封神榜

東南女子戲劇社 金艷芳 汪笑眞 (日)三線五本 (夜)全本轅門斬子

方朔精神劇團 易笑易 (日)昏頭搭腦 易方朔 (夜)害人害己

大盤劇社 炎天領導全體演出 (日)三千金 (夜)二集大俠羅賓漢

有聲電影 新華出品最新巨片 梅熹主演 瘋麻女

常錫文戲 (日)紅燈記 (夜)龍鳳鎖

鳴英衛鳴岐 申曲石筱英 (日)雪梅吊孝 (夜)惡文人

碧靈越劇 (日)林會寺 (夜)僵屍產子

先施樂園 門票每張一角五分

安樂場 大京班 男女合演 文武京戲

◀日戲▶ 紅梅閣 法門寺 裴元慶 立志投軍 槍挑小梁王

◀夜戲▶ 四本 狸貓換太子

日影場夜映外片 夜戲日開中影 紅粉殲仇記

轟動全球 百聞不如一見 一見令人認為奇遇

震驚上海 三天下奇獸三 現已抵滬准在 榮記大世界 公開展覽

未看見只道吹牛皮

泰山人猿 五彩大蟒 四脚花蛇 人形貓熊 西藏白猴 千年龜精 印度狸精 種類甚多

運費價值實在鉅大 密切注意展覽日期

一看見連聲喊滿意

榮記大世界 門票二角半 買一送一 難民捐在內

桃花園 舞 高峯舞廳 溜冰場新運動 有聲電影 平劇 武則天 開映

SY光隱身神機

童子團 朱根泉 石根福 劉雲卿 鄧國雯 蕭飛鳳 唐

治紹聯南維 紹興戲 曲藝 方言 友社

# 龔鴻詔病故 髮妻隱匿財產

## 沈鑄九反對限定承繼 昨日傳審諭傳證再核

前任福煦路正行女子中學校長之崇明人龔鴻詔、係崇明傳濟典當董事長、並在滬執行律師職務、龔與崇明富商沈鑄九有表親關係、沈之長女瑤英、今年二十八歲、與龔係表兄妹、瑤英曾在滬爲教員、龔爲正行女子中學校長、彼此同爲教育界人、

**年貌相當** 方由表兄妹關係、進而於牛肉體戀愛關係、龔本有髮妻顧氏、且子女成行、而瑤英與龔結不解緣、甘願爲龔妾、於民國二十七年七月間、竊取其父之金鎊四十枚、金器首飾數兩、及鉅額現款、隨龔逃逸、是年涉訟於第一特院、結果龔鴻詔被處徒刑二月、龔之律師資格亦因此取銷、而沈鑄九因有誹謗罪嫌、亦被處罰、但瑤英仍繼

**與龔姘居** 因瑤英已成年、龔於婚姻人事、沈鑄九無法干涉、至去年六月二十四日龔鴻詔病故滬寓、其家政由髮妻顧氏掌管、瑤英雖居龔家、常被人譏笑、至去年十月十八日龔顧氏忽向法院聲請限定繼承、謂龔鴻詔遺產無幾、在博濟典當股本亦僅九百元、而沈鑄九因龔鴻詔欠彼債頗多、其女瑤英因不堪譏笑、亦出

**龔家歸來** 故沈鑄九近乃延俞承修律師具狀第一特院民庭、聲請確認龔顧氏對於龔鴻詔之遺產限定繼承之聲請無效、謂龔顧氏有隱匿龔鴻詔遺產之行爲、該案昨由陶德駿推事開民一庭傳訊、被告龔顧氏本人因病未到、委家鑄律師代理出庭、原告沈鑄九偕俞承修律師到案供稱、被承繼人龔鴻詔、前年誘騙告人之女沈瑤英捲逃、帶去金鎊金飾等物及現款、雖涉訟於第一特院、

**但未追回** 被瑤英捲去之物、均被龔鴻詔藏匿於四行儲蓄會保管箱內、龔鴻詔本人財產亦藏在該保管箱內、被告龔顧氏既於本年九月十八日聲請限定繼承、爲何去年十一月二日七日八日以及二十八日、連續打開保管箱、龔鴻詔在博濟典當有股本八千元、爲何謂僅有九百元、顯見被告介圖隱匿財產、庭上核詞、諭知改期傳證再訊、

# 兒子患病失業 母女自殺

## 雙雙服毒畢命

住居薩坡賽路二八〇弄十七號樓前房揚州人老嫗許楊氏、今年六十一歲、有子名肖雲、近來失業賦閒、且臥病廣慈醫院、日久不愈、困於經濟、無法度日、許嫗竟於七日夜間、與其二十二歲女兒許瑞寶、同生短見、當晚同服藥水自殺、至昨晨四時、由男傭人孫友三聞覺呻吟之聲、入房探視、並聞藥水氣味觸鼻、檯上有空瓶二只、許嫗母女已昏迷、面色慘白、即報捕房、車送廣慈醫院、不及救治、先後身死、由捕房將屍併送驗屍所、聽候報驗、

▲昨日下午四時、有中年男子一人、由法租界邁爾西愛路二〇一號大廈極高處之樓窗口跳下自殺、由高墜地、頓時頭破血流、腦漿迸裂、氣絕身死、經行人發見、鳴捕報告捕房派探前往調查過、即將屍身車往廣慈醫院、轉送驗屍所候驗、

# 越捕擊斃之青年 係朱慶瀾之子

## 朱氏家屬延律師將提交涉

本月五日晚七時許、法租界拉都路辣斐德路口會有紹興籍少年朱樺（年二十一歲）與朱樹（年十八歲）弟兄兩人、因路見無賴許根福汪輔庭一人沿途調戲一摩登女郎、朱等乃上前干涉、當起衝突、當時不知如何、復與巡邏之越捕三六八號發生誤會、該捕乃開放一槍、適中朱樺腹部、翌日畢命於醫院中、茲聞被擊身死之朱樺、係朱慶瀾（子橋）將軍之子、現朱家屬聞已延請法籍律師、將代表向法方提出交涉、

# 摩登少女 跳樓自盡身死

昨晚七時一刻、法租界邁爾西愛路二〇一號某公寓三樓、突有摩登少女一人、（年約二十餘歲）由該樓窗口跳下企圖自殺、墮入馬路中、頭部受傷極重、當場身死、後由華捕到場、急送廣慈醫院轉送驗屍所候驗、由探在身畔搜出紙條一張、上書霞飛路五三四弄五號、該探即按址前往調查、但據該號人云不知其人、至該少女之姓名、捕房尙在調查中、

# 冷香館主殷菊儂 對夫提訴離異

## 要求返還妝奩二萬餘元 兩造本人未到庭諭展期

滬市已故痧痘幼科名醫殷受田之女菊儂、乳名四四、今年廿六歲、住雷上達路六五弄三號、酷嗜崑曲、藝名冷香館主、於民國廿四年正月間、經夏應棠謝曾和兩人之介紹、與南市古玩珠寶鉅商陳渭泉之次子宗輝（一名康良）在北四川路新亞酒樓禮堂結婚、始尙情愛彌篤、已生兩女孩、長名裘來（五歲）、幼名妹妹（四歲）、惟菊儂平時

**醉心崑曲** 在外交際之時、多於居家、宗輝屢向勸導、殷氏陽奉陰違、致起齟齬、從此夫婦感情隨之破裂、形成水火之不相融、殷氏即歸居母家、雖經陳租賃辣斐德路五九三號洋房、往接殷氏歸家同居、亦遭拒絕、陳乃出入歌台舞榭、致在仙樂舞廳與舞女周蓮芳（十九歲泰州人）結不解緣、旋爲殷氏偵悉、於本年三月二十八日上午五時三刻、報告法捕房、

**前往捉姦** 雙雙成擒、解送特二法院刑八庭、經李推事判決陳宗輝與人通姦、周蓮芳與人相姦、各處有期徒刑三月、均緩刑二年、現上訴期間早過、案已確定、故殷菊儂近延請律師代理具狀特二法院民庭、對陳宗輝及其父陳渭泉提起離異監護、及交出妝奩等訴訟、其標的分三部、㈠准陳宗輝與殷菊儂離異、㈡所生裘來與妹妹兩女由

**原告監護** ㈢返還妝奩及全部衣飾、如不能返還時、應由兩被告連帶賠償國幣二萬零八百七十元零八角、至贍養費部份、原擬請求判令給付十二萬六千元、如訟費無從籌措、請求保留、法院據狀、昨晨由李良推事開民七庭審理、兩被告委律師代理出庭、提出反訴、要求駁回原告之訴、並令裘來、妹妹、兩女由陳宗輝監護、庭上核詞、以兩造本人未到、諭示改期十九日上午再訊、

# 南京銀行 滬行定期復業

南京商業儲蓄銀行上海分行、前因周轉不靈、暫停營業、現已聘請丁山桂擔任經理、與原任副經理朱擔任副經理、錢家楨開觀整理收付、調整人事、現已整理就緒、定於本月十四日復業、屆時該行存戶不論活期定期存款、俱可隨時一次提取、此項辦法、經丁經理決定後、業已分別通知上海市商會及上海市銀行公會、

# 老嫗遇路刦 格斃一盜

## 死盜曾判刑八次

昨晨八時三十分、有甬籍老嫗王周氏、乘坐人力車經過敏體尼蔭路皮少耐路殺牛公司門首時、突由路傍竄出盜匪三名、將車攔住、由一盜出槍威嚇、當將該嫗手御之金戒一只（價值一百餘元）刦去、相率狂奔逃逸、楊嫗乃即高呼捉盜、是時適有法捕房二十五號偵差俄捕經過該處、俄捕當即開槍七響、擊中一盜之頭部、倒地斃命、其餘兩盜、則從皮少耐路二八七弄中乘隙逃逸無蹤、死盜之屍體、當由捕房車送驗屍所、據法捕房指印科查悉死盜名江金甫、今年三十六歲、係界內著名流氓、曾被判處徒刑有八次之多、

▲昨日下午零點四十五分許、愛文義路一三二二號、侵入盜匪兩名、一人執有手槍、嚇禁聲張、當被刦去國幣六百元、銀幣六枚、及一千九百元支票一紙、

▲虹口蓬路德興路六二〇號、於昨日上午九時三十分許、來有匪徒二人、兩持槍械、結果被刦衣服法幣值洋一百四十元、

▲滬東楊樹浦路二〇二九號、於昨晨九時三十五分許、來有兩匪、一人出示槍械、當被刦去金戒一枚、

# 中央旅社槍殺案 袁泉根亦斃命

前日下午五時三十分許、五馬路湖北路口中央旅社五樓九一號房間內、常州人裘觀祥（小名阿二）突然發生槍殺案、行兇者兩人當場逸去、被槍殺者一名陳友良（又名勝大）無錫人、另一名袁泉根（亦無錫人）、嗣經老閘捕房派探到場調查過、並將兩人車送仁濟醫院、陳因彈中頭部要害、未及抵院、已告身死、袁則彈中腰部、留院醫治、各情曾誌本報、茲經探悉、該袁泉根入院後、延至昨晨零時三十分許、亦因傷重斃命、乃由捕房將陳袁兩屍、於昨晨舁送膠州路驗屍所、至十時許、報請特院派檢察官偕法醫蒞所驗明、委係身前中槍身死、屍交其家屬棺殮、

# 新加坡路盜警

昨日下午四時許、滬西新加坡路一五五弄某號突有盜匪數名闖入行刦、後爲日方憲兵得悉、乃會同探捕、前往緝捕、詎盜匪見探捕到來、即開槍拒捕、探捕及日憲兵亦拔槍還擊、雙方開槍多響、結果日憲兵由中一名受傷、拘獲盜匪兩人、當時有住於新加坡路四十七號內之王蒂芳年二十九歲、鹽城人、經過該處、被流彈擊中腹部、受傷倒地、血流如注、嗣經華捕車送附近寶隆醫院、因傷勢沉重、由家人轉送寶隆醫院救治、事後探捕等在該弄對面草棚內搜查、捕獲嫌疑犯十餘、並搜出盒子砲一桿、併帶入日方憲兵部云、

# 震旦攝影展覽

震旦大學攝影研究社係該校好攝影同學所組織、社員達百餘人、由郎靜山任名譽社長、陳傳霖任顧問、除研究攝影藝術外、並注重各科病理照片之技巧、供醫學界參考、今日下午二時起在該校大禮堂舉行第三屆攝影展覽會、展覽日期九日起止四天、上午九時至下午六時、內容分藝術攝影中有郎靜山陳傳霖沙最近作品、均頗名貴、並陳列沙龍攝影室作品數十幀、至醫學攝影方面、則係中比鐳錠醫院湯于翰博士震大醫學院教授徐寶彝等近作、歡迎各醫院醫師參觀、

# 天氣報告

徐家滙天文臺、昨日午後四時三十分氣象預報云、山東沿岸天氣晴而冷、小笠原島以西、有暴風雨、由於颶風有強烈之西北至東北風、中心、午後二時進至北緯二十五度正、東經一三六度六〇哩以內、颶風向北北東、風力未悉、又昨日午後三時前二十四小時內、本埠氣溫、最高六〇·二、最低四一·八、去年同日、最高七七·五、最低六五·七、


華樂飯店 開幕在即 敬請注意
地址 愚園路七九二号 電話二〇〇七六

Eventail NIGHT CLUB 1238 YUYUEN ROAD TEL. 2340
伊文泰舞廳
典型舞廳 獨冠全滬
伊文泰舞廳 八時開始 優待來賓 不收門票 精美大菜 隔日預定 各界蒞臨遊覽 定必萬分滿意
通宵達旦 本廳重金禮聘 美籍舞星 表演各種舞蹈 異常精彩 人人叫好
日前滬西一度不靖然交通從未受阻不過一般人士咸視畏途近已復常且深夜往返安全

愛蘭百利喉症糖
治愈喉痛 喉部痛疼、腫脹、爆熱不舒、均可含用愛蘭百利藥製喉症糖、不僅味美可口、而且功效靈準、可以早日治愈、不再受苦 各大公司藥房均有經售

SKS 上海兒科療養院 兒科內科 醫學博士 醫師 主辦 特設X光部 電話七八一一八

# 申報分類廣告

徵求
何女士鑒 由本報一八二
七號信箱 來示奉悉
杭席洋君鑒 見報速來白克路一八三信遠烟公司夏味蘭商洽
鐵作聲兄 要事奉商 盼來一談
徵侶
徵求女侶
誠意徵友
徵求
徵求女賬席
聘請日文女書記
徵求繙繹人才
徵求練習生
徵求 叢書集成四部叢刊初續三編
徵求 願出讓者請開明書名價格地址寄本報1849號信箱
徵求郵票
贈 神秘奇書
國祿 徵求
徵求古玩
徵購舊汽車
徵求腳踏跑車
徵求腳踏車
徵頂號房
徵頂住宅
徵求高尚同居
徵求高尚同居

徵房
徵屋
請登申報徵求廣告
聘請
聘請高等女護士
聘英文教師
聘請教員
聘請跑街
天生酒廠招經理
失
招請乳娘
聘請
招請
營業
整舊如新 專修沙發
新型機器 天成帽廠門市部 乾洗呢帽 法大馬路東新橋街口 電話八三六九〇
金華蘭谿及浙東各區滙款
小說
出租小說
種菰
僅取工裱 書軸
收買名人字畫
書畫
新安集藏家 歷朝書畫

圓市兄弟工業社
代打文件 精美油印
興華銀號
收買救國公債息票
收買救國公債息票
收買存摺
導收皮貨
重價收買 華昌衣莊 粗細皮貨 地址：四馬路石路口 電話九二七〇四
收買皮衣
重價收買西藥
西藥
舊貨
舊貨
舊貨
收買舊表
華裕洋行
龍門刨床 代刨機件
洋針套鞋鴿柴
風琴
新開西人按摩院
出售
政府註冊 人造金·金鑽
禮百列
棉織廠廉讓
古玩書畫 注意參觀時間

犧牲品
補 治 挪威魚肝油
高等經濟耐久 現貨定做皮鞋特價發售
保豐行皮鞋部
皮鞋部出售
售
犧牲品 女式英國貨 手套
祇剩53條被單
秋冬女大衣
飛機師
廉售
書面紙廉價出售
75磅足白招貼紙廉售
華新日曆批發
風琴出售
鋼琴出讓
風琴 鋼琴
加拿大麵粉廉售
北平陳舊阿膠
冲床
兎
絲絨楊床
△出口商看看！▽


尚有分類廣告轉入本報第十二版

# 申報分類廣告

接第九版

申報人事分類廣告

電話接稿　請撥電話 93245-8 轉接申報分類廣告部

請聘　聘待　召租　召頂　日　徵求　出售

信箱免費　一行起碼　四行為限　每日每行　刊費五角

## 出售

●無線電收音機廉售　新式飛利浦(Philips)長短波十燈收音機廉售一千三百元又同牌長短波五燈收音機廉售三百元欲購請打電話38795約時面看掮客恕不接洽

收音機出讓　百樂五燈機一架售95元又美國(ATLANTIC) PILOT四燈機一架售160元欲購者請至法大馬路典當街吉利坊五號二樓黃君接洽

廉讓收音機　美國彼得盤五燈150元飛歌七燈370元長短波聲宏機堅無隔　南京路614號信大祥大樓3樓208號電話94530

●紅木傢俱廉讓　上等紅木傢俱全套因主人離滬急欲出讓市價九千元廉售五千元電話九六三六九接洽

●堅硬皂頭每元四磅　豐肥皂每元八塊買滿二元均送鼎蜂白皂一塊　大新化學廠營業所棠來街懿德里電話81176

紅木房間傢俱　十七件廉讓2100元　靜安寺廟弄47號洽

出售　四開印刷平架機一部廉讓又漆水全新包車一輛連照會在內如合意者請撥電話四二九九〇

英文 Underwood 打字機特別廉售　請投本報信箱1867卽至尊處面洽或領看

●22寸新式牛頭刨車出售　欲購請至昆明路遼陽路七一三弄四二號呂大昌機器廠電話五另二五五號

●奇異馬達出讓　二匹馬力雙線單向交流220 Volts 廉售國幣$250　電話接洽16788

出售18/24寸大號腳踏架　價一千六百元　購電話九六六〇五向劉君領看

●火爐　茲有大小火爐六十餘只連零件數十副擬批廉售如合意者請來面議　勞利育路一二一號袁宅　電話七七二六九

●二輪拖車M牌腳踏車　各一輛出售欲有意者向貝勒路928號或電話通知鄧君84713可也

## 三和營業公司　新建　和康新邨

時代化優等洋房　連基地分宅出售

地點　坐落法租界辣斐德路金神父路口即法公董局地冊第六五三三號之基地上環境幽雅法國公園近在咫尺誠優等之住宅區也

房屋　時代化假三層樓洋房分單開間及雙開間二種現已動工月餘頂算陽牖年底以前全部竣工餘屋無多欲購從速以免向隅

裝飾　房屋外牆均舖顏色光面牆磚及美術人造假石精緻美觀內部裝修均用來路貨大來公司柳安此外衛生設備以及電氣工程等一應佈置完美

交通　廿一路公共汽車及廿四路無軌公共電車均停森弄口又廿二路公共汽車近在咫尺

接洽　英租界勞合路八十一號太和大樓二樓本公司地產部面洽電話九三三二三號　出售簡章備索

又　店面及住房廉租　坐落英租界西區沿康腦脫路美軍防區內有樓房八幢極合開設店舖及住家之用取費特別低廉如有意欲租者請速向本公司經租部面洽以免向隅

又　高尚大住宅廉租　坐落上項同地段有三開間二層樓雙進深洋式大住宅一所連屋後三開間樓房一樓一併出租適合高尚住家及開設字號之用即可遷入居住詳細手續請移玉本公司經租部面洽是幸

勞合路太和大樓　電話九三三二三　三和營業公司啓

●市房出售　茲有法租界徐家匯路三層樓市房六幢連同地基一分五厘九毫售法幣三萬元合意者請至河南路商務印書館三樓洪君面洽

●洋房出售　請向南京路二六二號李遂利　三樓雲記企業公司接洽電話一四四一〇號

●高尚洋房住宅連基地出賣　茲有坐落法租界西愛咸斯路拉都路相近沿馬路花園洋房住宅一宅如有合意者請向西愛咸斯路三七四D字號杜君接洽電話75925

半新腳踏車出讓　請向南京路虹廟對過直隸路20號孫

●請登申報出售廣告　二行起碼　四行為限　每日每行刊費五角　信箱免費　電話接稿　請撥九三二四五—八

## 招生

學習運動以增進健康請加入上海業餘拳術會　教師 Dagobert Reich 每日拳術與(男女小孩)體操班學費每月十元成功體育學校　霞飛路1823號福開森路口電話79073號

無綫電　如有意學習無綫電收發或無綫電學校學生願在課外補習者可請投函西愛咸斯路東首適而安坊七十四號程君接洽

教授鋼琴　鋼琴專家 Lillian Marinowsky (意大利學校) 茲招收學生祇有二名學費每月廿五元每星期授課兩次西摩路廿弄十二號 "The Berkele" 二房間電話三六二五一接洽

●教授英文德文　西人教員某君經驗豐富茲願教授英文德文學生每月廿元親到學生家中投函申報一八一九號信箱接洽

德人創辦　英德法補習學校　●創立十載設英德法語三科　●長堤　備索章程　亞爾培路125弄廿二號　蒲石路南

## 飲食

# 冠生園　西點　麵包

中西名點　各式麵包　花色新穎　經濟實惠

冠生園各式奶油西點蛋糕最宜開會茶點結婚茶點旅行茶點送禮款客經濟實惠大批購用歡迎預定　總店南京路四四九號　電話九七〇一四

新福記　蘇閩粵京　電話八三二二六　辣斐德路三二二號　美潔而精　一週紀念優待一月　留此廣告免付加一小賬　各界一致讚美

慎利號　洋酒食物　△愛多亞路江西路口　電話一七四二一

## 舞蹈

巴黎舞院　專授標準舞　樂隊伴奏　包教會　拍班負責速成　每週五元　斜對過大華戲院　靜安寺路大華　職業

蘇少秋教舞　親授標準舞家蘇少秋先生教學及初級高級　男女士一雅　可入學　二時至七時　九愛多亞路　高尚士女

## 娛樂

四班　伍福堂會　翠芳會滑稽技術團法戲　福昌里　雲南路　電話九〇五一

## 汽車

汽車廉讓　一九三五年威立司四門汽車一輛車身油漆新用油極省因主人離滬願廉讓有意者請接洽或電話四二九七一朱君

汽車出讓　茲有1938年四門汽車一輛馬力省油售價特廉車胎均好完好　平武路六十六號　電話三四五

小奧司汀篷車廉售　1932年　國幣二千八百元　電話四六四九九　奚君

## 拍賣

魯意師摩洋行　北京路十三號　電話一一八七四

禮拜六拍賣　准於十一月九日上午九時半在本行內拍賣　全套沙法　機器腳踏車　皮大衣　狐皮　燙髮機　無線電　來路落地鐘　來路黃銅大床　地毯　和闐　沙法椅　金手鍊　照相機　電爐　唱機　寫字檯　衣箱　玻璃器　夜壺箱　茶几　大床　凡啞林 Guitar　物件不計

## 召盤

●車木玩具廠工場招盤　本廠工場人因無暇兼管願將機器木等全部出盤如有意經營或改做者請至馬達路254號李君面洽電話九六四七九號

●四上四下店面生財召盤　坐落小沙渡路大自鳴鐘附近市面繁盛營業發達極合開設大規模南貨號或米號醬園等茲因家庭事故忍痛出盤合意者投本報1858信箱接洽

生財廠基召盤　茲有手套廠機器及生財召盤　另有要務他往願意底價出盤　上午九時至十二時電話79083周君接洽

●布廠召盤　地址安全設備完善計有龍頭機念台布機念台緯紗簡子整經各一台馬達及各種另件等俱全因主人欲赴香港廉價出讓如有意者請打電話35403洽

生財召盤　玻璃櫃、櫥窗、糖菓瓶等　愛文義路1351號近哈同路

## 召頂

▲第一特區

●熱鬧中心區開間寬大寫字間召頂　茲有精美寫字間計大小三間連同器具及全部裝修一併出讓合意者請於下午一時至六時向北京路三八四號通易大樓四〇七號何君接洽

召頂　茲有房間數間雙廂房店面一幢　靜安寺路馬霍路　水電俱全　交通便利　武定路三一五弄六號　電話

店面召頂　茲以美金千元連內部裝修傢俱召頂　投函本埠郵政信箱1363號再約時看領

頂　●毛巾廠召頂　茲有毛巾廠一所願將全部生財召頂　木機廿架及全部生財　浦東大廈五〇〇五號　電話36082

店面召頂　愛文義路哈同路口　有新店面一間　水汀衛生電話　月租七十元　頂費五千元

●住宅廉頂　派克路口青島路承興里KK31號　住宅一幢連客堂紅木傢俱廉頂　下午一時至五時

●召頂　靜安寺路新市場附近住宅一幢房租低廉　嘉平坊十二號　下午接洽

召頂　實價二千五百元　十月租36　北福建路

召頂　靜安寺路明德里33號　大寬暢上下房間　走廊

召頂　康腦脫路中段(租界內)大洋房一幢廉價出頂　電話三一五四二　陳君

●寫字間召頂　茲有江西路大樓寫字間一間　器具均有　願廉讓　接洽電話

▲第二特區

洋房召頂　茲有三層樓洋房　花園　新式設備　中段　接洽或電話

洋房召頂　花園洋房一宅　自來火灶　水汀　電話

## 召租

召頂　●新式四層洋房召頂　法租界西愛咸斯路　接洽電話

召頂　法租界　電話三二五四潘君接洽

●請登申報召頂廣告　二行起碼　四行為限　每日每行刊費五角　信箱免費　電話接稿　請撥九三二四五—八

南市房屋分租

招租

南市召租

召租

召租

洋房分租

花園大住宅出租或出賣

市房召租

## 鐵門固精丸

遺精聖藥　一百廿年老牌　鄭福蘭堂

## 醫學全書

防癆X光攝影　博士醫學　光華醫院

俄水師戰艦數

小兒咳嗽

外科專家　張贊臣

神經失眠

大房間召租

寫字間召租

召租

新屋召租

字號房屋召租

寫字間

▲第二特區

南市九畝地大樓房召租

召租

便宜房屋召租

▲第一特區

空地召租

召租

## 聲明

●請登申報召租廣告　二行起碼　四行為限　每日每行刊費五角　信箱免費　電話接稿　請撥九三二四五—八

脫離父子關係啓事

離婚啓事

●合股聲明

路式導律師代表

戴徵瑞律師代表嚴偉全為買受唐雲卿房屋土地聲明

安孚地產公司訂購房產啓事

新建竹蔭別墅長期出租　江浙銀公司地產部

空地出租

餘屋分租

花園洋房分租

## 遺失

東方輿地學社啓事

推受盤聲明

盤啓事

遺失聲明

遺失聲明

▲存單

遺失聲明

▲存摺

遺失聲明

遺失存摺聲明

遺失聲明

▲提棧單

遺失提單作廢

遺失派司

▲圖章

遺失聲明

遺失圖章

遺失聲明

失滅圖章聲明

遺失聲明

遺失聲明

遺失圖章

失滅圖章聲明

遺失保管箱圖章聲明作廢

## 申報船期表

今日到埠者　定期到埠者　定期出口者　寧波班　內河班

## 醫藥

上海瘋人院　專治　神經刺激　精神錯亂　憂鬱驚悸　神經衰弱　猪羊癲瘋　痰迷心竅　失眠等症　住院安全　治療神速　函索專章　附郵五分　院址　中國瘋病醫院總院　愛文義路卡德路西　電話三六八〇三

丹方

痔漏世家劉得海

爛腳

40度福美林藥水

白濁除根草

氣喘

新新公司 綠寶 新都
今天日夜 領導名角 春 施 軒 公 演
醒世好戲 最後二場 痛 決不復演
時間 日場三時 夜場八時 座價 一元 四角 八角 六角
最後兩天公演 趙燕士編導 風流魔王 ▲香艷刺戟驚世佳劇▼
後天公演 張恂子編導 天涯芳草
座價 四角 七角 一元 二角 時間 日場二時半 夜場八時起
訂座電話 九四四四四 九〇六三七

大華 電話七〇七六二
今天四場 二時 四時半 六時三刻 九時一刻
劉亞理斯 拉娜透納 合演 會衛
米高梅出品 醫生做偵探

鎗傷不見彈 醫生情報 奇乎 怪乎
俠醫熱腸 用人石 用藥治 病治療 心
明晨十點半早場 幼年安迪生 上下集 一律一元二角
當然是本年度十大鉅片的冠軍！
山盟海誓……情 香消玉碎恨 花前月下 萬種恩情 生離死別 千般悽涼
費文麗 勞勃泰勒 哀艷鉅製 斷魂藍橋 忍痛肉搏 受盡折磨 痛苦消魂
與亂世佳人同工異曲「再生緣」乎其後！

自今日起祗餘七天決不再延
國泰 電話七二七五七
今天日夜獻映 三時 五時半 七時半 九時一刻
情郎弄假成真 嬌孃欲罷不能
考爾門 琴逑羅吉絲
中頭開彩始桃色糾紛打官司結東風流公案
才子佳人 妙人妙事
大字號滑稽浪漫巨片 樂不可支 怒不可遏
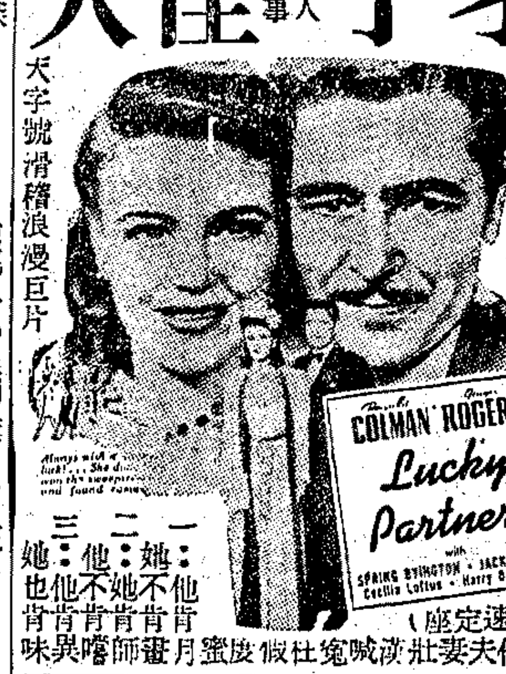

一 她：他不肯 他：她不肯 三 她：他也肯
（請速定座） 試作夫妻壯滅寃枉假度蜜月畫師噱異味
江湖異人傳 做三六行 過十百！ 噱頭過癮 酸甜苦辣味！

大上海 電話九三二三二
今天特映 二時 五時半 七時半 九時一刻
賈克奈 暨 潘德與勃林 秀麗丹
鐵漢嬌娃 奇巨 情片
赤道上 香蕉園中 弄情俏賞

力拔山 歸入骨 乾柴烈火
明天特映愛德華魯賓遜傑作
慾海慈航 穿針引線 一神秘
電檢會論：未滿十六歲兒童不准觀看 試驗六〇六次救活數萬萬人

「亞洲影訊」優待訂閱辦法（全年二元介紹三份贈閱一份）

南京 電話九一三三三
祗有今天開映 二時半 五時半 七時半 九時一刻
夜半怪客 毛骨悚然 加映：時代的進展

惡夢現寃魂 鬱影留痕 血有 宰相寃！心中暗！
彼得勞雷恐怖巨片
十六歲以下無成人伴作者恕不招待
明天開映小大亨大會串傑構
騙計求食 巧冒弄情 感化强盗 奮力報恩
點鐵成金 飢餓線 流落鬥
剝衣艷舞 無遮！ 饞涎欲滴！ 脫脫脫動動動！！！！！！
迷樓飛燕

大光明 電話九二〇六〇
今天日夜獻映 二時半 五時半 九時一刻
全部五彩英勇俠艷奇情巨片
亨利方達 合演 比一寇一蕩志更佳 原人馬班一寇蕩志
續蕩寇志
死人嚇破活人膽！ 舊仇還比新仇深！
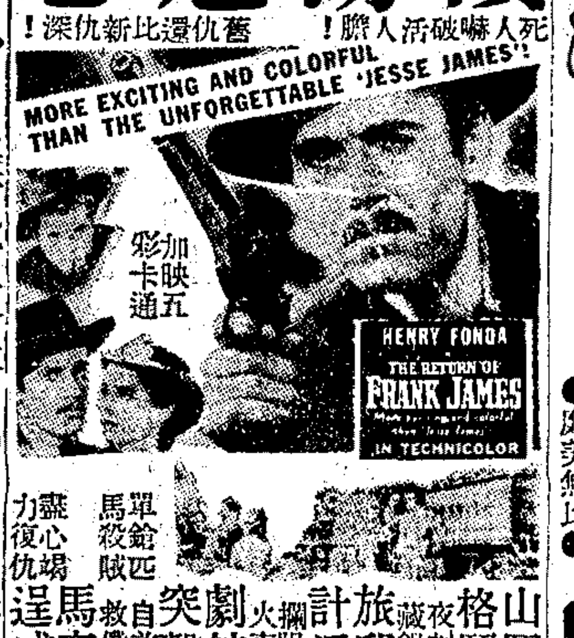

加映五彩卡通
單鎗殺匹馬 靈心復仇 力竭
山岡格鬥 夜藏銀劫 旅邸計遁 火車阻擱 劇場突擊 自首救俠 馬威逞威
七嬌妻 十一個 萬里關山 二名徒 華衛 信徒

大昌祥
秋冬應時綢綿
大廉價

上海最新型的綢緞局
新裝部 應時大衣 式樣新奇 定價低廉 現成製 定當滿意 包證
各種犧牲品 每日發售 美無比 衣料
南京路中山西路口 電話九〇七〇四〇三



診斷第一
凡疑有肺病等者宜速行
X光檢查
心·肺·腸 胃·骨·骨 節·子宮· 腎等·
可以帶回底片滴晰
無病防病 有病治病
有準確之診斷，方有完善之治療！
注射人工氣胸·基於X光診斷
預防勝於治療 切莫失去正當機會
本院備有新式大型X光機歡迎各界診斷 專家醫師主持並注射人工氣胸
樂仁醫院 古拔路七十號 電話七二九五一


## 人物 弟弟的夢

流沙

自由談曾經發表過一篇『我的弟弟』的文章，他的弟弟生活的進步使我異常感動。禁不住手癢起來，因爲我聯想到我自己的弟弟。但說來慚愧，我的弟弟既不像那位弟弟的聰明和進步。抑且是個蠢笨和虛榮心十足，阿Q精神很濃厚的青年。我本不想揭發他，因此乃是一件於己很不體面的事。然而讀到當星君警惕的話：『我們厭惡黑暗，但我們不懼怕黑暗。』使我覺得退步而有害的潮流需要嚴懲和不斷打擊。所以，我的胡扯也許對於讀者多少有點實益的。閒話少說，讓我來介紹我的弟弟吧！

他是個中學生，學問並不好，體格也並不怎樣健全。然而他很驕傲，很愛當衆出風頭。

有一個時期他幾乎大半天生活在鑑賞自己的尊容。他會自誇：他的臉蛋和頭髮不但酷肖電影明星梅熹，而且有點兒像文學健將郁達夫；他的高興超過了他的年齡，但我只有暗暗可憐他的幼稚和輕浮。他希望很大，但只是幻夢，他志向很大但本領和技能却低微得可憐。他夢過安樂的天國，名譽，金錢，事業，升官：……可是惡毒的現實粉碎了他的甜夢，不能如他之願；但他讚夢着，他時常說：以後我得好好的努力，從明天起，但是他從不會吃過苦，從不會堅毅地奮鬥過。

他的主要缺點！就是只有幻想，始終踏不着現實。我們得認清，在新中國正在誕生的過程中，這種精神必然地沒落和受淘汰。最可悲的，他並不是單獨的他，他代表了一羣小資產階級的特性和阿Q精神的典型；並且是大多數都市學生嬌養的血統和脈絡，要是能沒有成見肯睜開眼來正視現實的話，他總不會覺得我言之過火的。這應該認爲是個嚴重問題，是屬於社會的精神病方面，值得學者先生們的注意和討論的。

我們該怎樣來救救這羣青年呢？

## 婦女上社會去

亦蕙

㈡婦女與心理：世界上的父母，沒有不愛他們的兒女的。但是有許多人却以爲愛兒女乃是母親的特能。其實，母親對於孩子的所以特別顯得愛護，大部分的原因還是因爲母子的接觸比父子的接觸更多。同樣的一個母親，對於她親生的兩個孩子，假如是她自己看護的就比較給乳母看護的更愛護的多。從心理方面來說，每個婦女都有她不同的個性和特長。我們不能假定，凡是做母親的都是善於教養兒童的。合理的教養方法是正如母愛一樣地重要。況且，一個兒童的長成，專靠着母愛是不够的。我們從事於職業的婦女，是依然可以愛他們的孩子的。在那兒努力於托兒所建設的先進國家裏，許多地方貼着這樣的一個標語：『沒有一件東西能替代母親的乳和母親的愛！』托兒所裏的孩子，並不是孤兒院裏的孩子。他們在父母親一天的工作完畢之後，都可以回去盡量地享受家庭之樂和父母之愛。誰說有職業的婦女不能愛她的孩子？

㈢婦女與社會：社會的良好與否，可以影響個人。個人的良好與否，也可以影響社會。因此，婦女一方面要藉着優良的教育，使兒童對於社會起好的作用。另一方面，她也要努力於直接改造社會的工作，因爲進步的社會可以對孩子發生良好的影響。同時，黑暗的社會也可以叫孩子墮落。誠如伍君所說，社會乃是羣衆組成的。可是，我們也要記得，婦女本身就是羣衆的一部分。他們佔了羣衆的半數。他們對於社會的貢獻，絕不僅是間接的。他們乃是推動社會進步的不可少的直接的力量。

## 婦女往那裏去？(二)

自由辯論

### 婦女回家庭去

祺齋

㈠婦女與心理：婦女除了「生育特能」之外，心理上還有「母愛特能」。這和「生育特能」一樣的是一種「種族本能」。假使婦女沒有「母愛特能」，人類就不能長大而致絕滅。婦女受「母愛特能」的衝動，就自然的願放棄一切，犧牲一切去做孩子的保護者，所以王完白醫師曾稱「母親是世界上第一等護士」。這是婦女特有本能的需要，像飲，食，性一樣，不能制止的。何林華(Hollingworth)所引白Poffenberger認「人生最殘酷刑罰之一，爲單獨監禁，」我敢說：「婦女最殘酷刑罰之一，爲不准婦女愛她子女。」

㈡婦女與社會：社會是一個羣衆的集團，羣衆的單位是個人，而婦女是產生許多個人成爲羣衆的人，所以婦女是「社會之母」。社會的單位既是個人，那末社會的良好與否，全看個人的良好與否而定。假使「社會之母」不能得到一個合理的環境，(能合於婦女生理心理上需要的環境，)一定影響到子女的健康與智力，於是社會也就不會良好了。

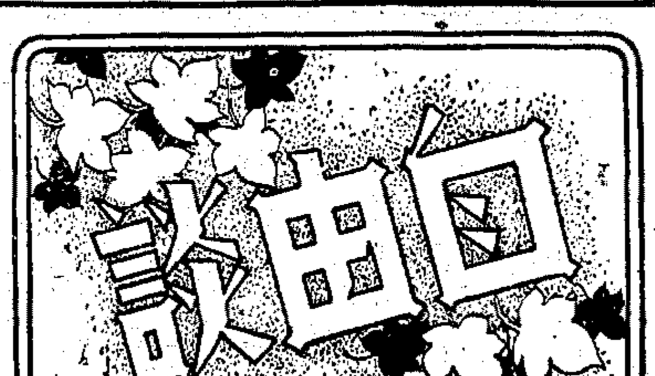



·一千名·
兒童健康免費檢驗
上海醫院 內科 兒科
院長醫學博士 儲麟蓀
地址 霞飛路一八二七號 福開森路電車站口 電話 七九八二八號



明晨十時半 加映一七一 律場角 （四童）（角票） 今天預售
滬光 電話八四〇五六 上午開始售票
今天四場 (日)二時半 五時 七時 (夜)九時一刻 (日)七角 一元一元四角 (夜)八角 一元一元半
顧蘭君 孫敏 主演 韓蘭根 白虹 殷秀岑 湯傑 通力合演 空前緊張俠義鉅片
監製張善琨 導演李萍倩
全部緊張看時險驚心肉跳

紅線一身 武藝迅速 單槍匹馬 計盜金盒。
紅線盜盒



祗有今天開映 星期一至星期日
金門 電話：七四四五六
二時半 五時 七時半 九時一刻
安秀麗 丹領銜 柔腸俠骨 牢獄二萬年 寃深如海 夢裏鴛鴦 紅顏薄命 血淚終身 黃泉恨！
明天晨十時半早場 華德狄司耐 五彩卡通 什錦 四角 分
星期日至二開映 新作 嘉寶 妮娜琦珈

麗都 電話：九四一二〇
二時半 五時 七時 九時一刻
葛蘭茜亞倫 華倫威廉 痛快偵探 十三點 麻趣 大探 笑 非 巨片 有肉！偵！啼！皆！
毒玫瑰 今天淋漓 明天加映早場
羅勃泰勒 茂娜洛埃 天緣巧合

巴黎 電話：八五二〇五
二時半 五時 七時 九時一刻
佐麥克利領銜 南珊凱萊合演 舊夢重溫 春宵苦短 新開老店 日方長 娶妻記 床下躲在 偷看 情妻
明天晨十時半 特殊獻映 薛維奈蘇 蝴蝶夫人 上下一律四角正
曼兒奧蒂領銜 美麗五彩 嫦宮仙侶

光陸 電話：一七一〇〇
二時半 五時 七時半 九時一刻
命道夫史谷脫 飛行緊張巨片 飛行衛心魄 熱魄 銷魂！
女人最愛飛行家！ 神鷹大隊
明天開映 下午四場 伊莎密蘭 黛大 佳構 鑽石美人


## 隨筆 我們還年青

嚴正

我們是光，熱，力的結晶。青春之火正在我們的心田中燃燒！

我們謳歌，謳歌自由和正義。我們更要謳歌真理，那千古不易的絕對真理！我們也抨擊。我們高舉解放的槍，對人間世的一切醜惡，强暴，無恥：瞄準，在剎那間宣告它們的死刑！

我們是宇宙的歌手。也是射擊手。

歷史的進程是曲線地向上的，偶然的風暴，暫時的黑暗，能使我們沮喪，頹廢，消極！不！

我們是植物，在石頭下曲折地生長；我們則是暴風雨中的英勇的海燕，獅子；我們是駱駝，耐心的，敏捷的！不是綿羊的馴服！不是猛獸，豺狼的貪殘，蝙蝠的貳心！爲自己，爲祖國，也爲人類！

我們還年青。

血的舞蹈 丁壯作


影星猜獎 每日一星
誰都猜得中的？
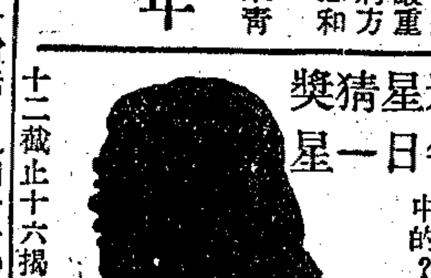
十二截止十六揭曉
猜中者可投函本公司將來購床時可得特別優待
床大王 順興公司 愛多亞路廣西路東 電話九一七一八

## 舞后的歸宿

霍桑探案 程小青

### 第十章 皮鞋問題

倪金壽向我們二人說：「松泉此刻在西區警署裏。這消息很簡短，我也不知道詳細的情形。霍先生，你能不能跟我一塊到警廳裏去問一問明白。」

霍桑沉吟了一下，才道：「我想回去了。如果有什麼消息，你再來通知我。」我所關切的，倒是荷生的消息。

倪金壽點頭道：「好，那末，我先回廳裏去。我一得到荷生的消息，馬上告訴你。」他說完了便跳上了近邊的一輛黃包車。

我和霍桑回到愛文路七十七號時，天已漸漸兒黑下來了，馬路上電燈通明。我們一進辦公室的門口，施桂便送上一封信給霍桑。霍桑卸了衣帽，就把信在書桌上的電燈光下展開來。我也湊過去瞧。那是陸健笙送來的，信裏還附着一張一千元的支票，那封信雖祇寥寥幾句，措詞却十分謙恭。

那信道：

「霍先生：麗蘭慘死，弟撫躬自問，負疚良多。辱荷先生負責偵查，感紉無已。晨間蒙見詢一切，業已掬誠奉答，區區私衷，至懇垂察。倘得真兇歸案，爲死者稍雪沉寃，尤感大德。附奉薄儀，不腆之至，綏日當再踵門叩謝也。弟陸健笙謹上即日」

霍桑把信箋隨意向書桌面上一丟，脣角上露出一絲輕鄙的微笑。他把身子靠着那隻轉旋的椅子，伸了一個懶腰，却不發表什麼意見。

我笑着說道：「阿根的那筆費用，已用不着你自掏腰包了。」(一六九)

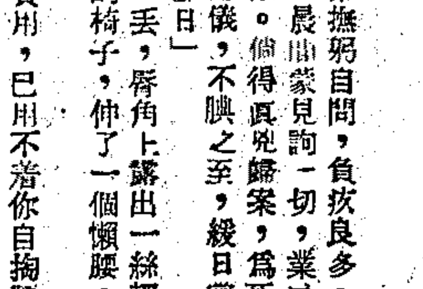


明晨十時 加映本片 一律七角
新光 上午十時開始售票
今天四場 二時半 五時 七時 九時一刻
滿場看客 皆大歡喜 延年益壽
韓蘭根 童月娟 顧也魯 主演
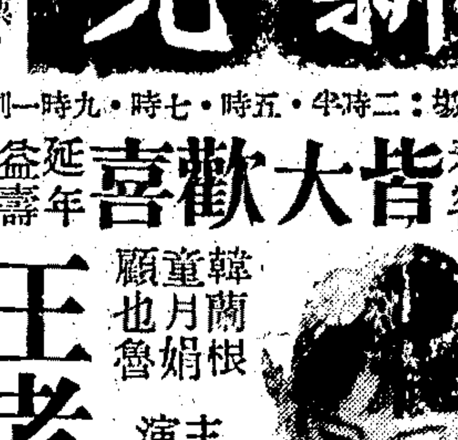
王老虎搶親
天下第一大笑話
男扮女裝 順手牽羊 王老虎陣上失風 周文彬因禍得福 笑料豐富



九星 虹口 熙華德路 二時 四時 七時 九時一刻
一代麗姬 主演 美妙歌唱巨片 乳鶯出谷
明晨十時早場 龍虎門 上下二一律

辣斐 辣斐德路 二時 四時 七時 九時一刻 三刻 半 價目 四角
大吉 明星 士馬立 斯·立 主演 空前 緊張 激昂 冒險 武俠 巨片
九死一生
又名遼遠 星期日早場 大卡水無敵手通會

浙江 浙江路四馬路 今天開映五場 一時 三時 五時 七時 九時 一刻
座價 三角 五分角 四分角 五分角 連捐
怨不連看
周璇 白雲 領銜 龔秋霞 嚴化 梅熹 紹光 納出 合演
三笑 名歌 三笑留情千古佳話！
十支 小人 姜 姜 王 倫 香 勤 聽 一生風流！
鄭小秋 張石川 合演 國華 出品 當然
今天 及星期日 開映 五場

卡爾登 (昌興公司) 電話三八七九二
今天日場開映 時間 二時 四時 (座價) 三角 四角 五角
梅熹·蘇絲 主演 萬人迷
"Every Day's A Holiday" (祗映一天)
各界來函要求明天上午十時開映
立蓓麗加 斯却頓·蘇麗 馬特 主旁麗 孤星淚 Les Miserables (星期一起下期)
舉行 高梅米 文藝巨片週
雙城記 (星期一開映) 金銀島 (星期二開映) 恩怨夫妻 (星期三開映) 仙侶情歌 (星期四開映)

杜美 電話七〇七八五五
各界要求 星期日續映
今天明天 二時半 五時 七時 九時一刻
明晨加映十時半 七角 一元 一元五角
去年蘇聯代表作 國際影展陳列品

鋼鐵人馬
詳譯中文字幕 加映蘇聯新聞片
農夫曲 又一合作 農集體 成功 凱歌 農民 生活 快樂 讚詩
天長地久 延期獻映

今天日夜開映
明星 電話：三〇九九〇 二時 四時一刻 七時 九時一刻
五彩歌舞巨片 芙蓉仙子 本片加映 千紫萬紅 宇宙云展 花開 姹紫 變幻
木人却利 參加演出 仙子水上艷舞 變色幻麗
明天映 陳雲裳 主演 秦良玉 本片加映 早場十時晨
恩派亞 電話：八一〇六一 二時 四時一刻 七時 九時一刻
藝華古裝 民間 大悲劇 張翠紅 王元龍 主演 秦香蓮
悲歌訴苦 情酸 鼻根 透地死 雪苦 公婆 過 黃蓮
明晨早場十時 慾魔 (樓下一角半)
光華 電話：三三五三〇 二時 四時 七時 九時
袁美雲 韓蘭根 滑稽偵探恐怖喜劇 化身姑娘 (四集) (後天開映)
關雲長忠義千秋
李阿毛 唐小姐 與 (明晨早場角半)
西海 電話：三四七三四 二時 四時一刻 七時 九時一刻
珍妮 麥唐納 奈爾 遜埃第 領銜 雙 全部五彩 音樂歌舞鉅片 比翼雙飛
(明天) 上午十時早場 戰地英魂

中央 電話九二八七〇 六馬路 雲南路
二時 四時 五時半 七時 九時一刻
價目 四角 五角 六角
新華 時裝 鉅片 舞宮血淚
同時加映 白虹 李麗華 陳雲裳 陳娟娟 袁美雲 梅熹 韓蘭根 嚴月嫻 陳燕燕 顧蘭君
紅舞女不可告人的私生活 在銀幕上赤裸裸公開出來
九大明星 歌唱大會
明晨十時早場 李麗華 主演 三笑 樓下二角 樓上三角半

亞蒙 白爾路 太平橋 電話八四一六
日夜四場 二時 四時半 七時 九時一刻
全滬二輪開映
華成公司繼「瀟湘秋雨」後又一鉅片
陳燕燕 劉瓊 陳娟娟
王獻齋 嚴月嫻 冷月 石萍 聯合主演
風月奇案！ 悱惻動人！
名妓從良 下嫁窮儒 孫富涎美 計離鴛鴦
怒沉寶箱 十娘投河 蘇州重圓 洞房屈膝
杜十娘
保證客滿 門票預購
明晨十時早場 顧蘭君 演 兒女英雄傳 一角 二角 上下 一律

國聯 愛多亞路447號 電話90086
雙料巨獻 (今天四場) 二時 四時 六時半 三刻 九時一刻 日八角 夜一元
言菊朋 導演 慧珠 少朋 合演
古裝時裝·耳福眼福
三娘教子
電影比舞台上精彩 有看有聽 有津有味
艷屍復活 王先生求婚 孝堂吃醋 王太太奔喪 笑煞 嚇煞 人
王先生 夜探殯儀館
兩部巨片一次映完
明晨十時半早場 一律七角

金城 北京路貴州路口
今天三場：二時半 五時半 九時一刻 今天第十八天映 日場客滿 不盛況
周曼華 周璇 舒適 慕容婉兒 合演 嚴化 夏霞 孫景璐 客串 起納
秦淮世家
監製 曾萬鋪 導演 張石川 原著 張恨水 編劇 范烟橋
金星劃時代光榮巨片
明晨十時半 全部五彩米老鼠 座價 三角 四角 趣味十足

## 共舞台
榮記　愛多亞路大世界東　本台電話八五八九八　八四八〇

今天日戲　最後機會　**第七集**
華出世　清風
大擺五雷陣，巧破天摩樓。

夜戲准六點半開鑼　日夜一律座價：二角半　三角五分　五角　七角　一元二角　連捐在內
外之價票　無雜費

今夜初次獻演　**第九集**
欲得佳座　早點購票
**尼姑騎木驢**　**白**　遊門唱曲　吃癟刁劉氏　武場准打
**穆王子蓋**　孕婦開膛　狄秀娘探陰施救
**四根鞭**　**玉艷**
春華少樓宗瑛春來　妖魔肆虐　小濟公葬身魚腹
開打再別苗頭　叫關難爲情　床底下（翁搭妮子剛巧碰頭）

小濟公　大鬧靈隱寺
真假碰頭
白水湖　濟公斬蛟魔
吊鬼檻精，殺門全　活人尋死，自棺材
**濟公活佛**

真濟公 **趙如泉**　假濟公 **李如春**　鐵相稱工力悉敵
佈景全新　一向有名
表情聖手 **金素雯**　話劇派頭
燈光有苗頭　又一噱頭接二連
**峰巒百怪**　**幻海朝蛟**　**海底王**　滄海桑田，瞬息一變
和尚化緣　尼姑帶仔　晚娘出嫁　奉送幼女
色藝雙絕青衣花旦今夜新戲銷假登台　**李雪芳**

明天日戲　**第八集**　自初開演早票須購
月夜盜嬰三胎探絕虎案
翻只鐵板橋　真工夫真藝術

## 亞林匹克馬戲班
最後數天　臨別紀念　特別精彩節目
本班在滬公演兩月，不覺各界獎掖，感謝滬因各界後要求特製精彩節目而改良，價錢以紀念於後來……
注意新訂門票價目
包廂每位二元　特等每位一元　頭等每位七角半　普通每位五角
地址靜安寺路斜橋總會對面　電話三三四二八
今天兩場　・三時半・八時半・

## 大中華
四川路中飯店　電話九〇一一九　老日二夜八四八一二角元角角
**筱文濱**　合作王筱新登台
今天日場新戲　**黃花刧**
今天專做夜戲　**悲慘之夜**
即將日場開演新劇　**回頭是岸**
**秋鐙孤魂**

## 更新舞台　新記　楚林
日戲價目：四角　八角　一元四角　夜戲價目：一元　一元八角　二元
張王姜　春萬李　藍谷陳
★真孫悟空★
◀京派猴王傑儀威機會連場演兩不再▶
**全部真假孫悟空**
今天夜戲　**龍鳳呈祥**
明天夜戲　**全部羣英會**
明天日戲　**全部曹營十二年**　**四郎探母**
預告　**全部野猪林**

## 旅杭界

**久大精鹽牙膏**
用後口齒清爽身体健康
常用　精神百倍　永無牙患
各處均售　固齒殺菌　香甜衛生

## 璇宮
愛多亞路成都路口東浦路大廈　電話三六九六九五
票價　一元六角　八角　四角
日戲三時　夜戲八時
中旅劇團全體演出　唐槐秋領導
今天日夜開演　**女人**
全部女人故事　全體女子登台　盡是兒女私情　沒有一個男子

## 榮金
**絕代佳人**　胡蝶　史東山

## 山西
**南海慾潮**

## 平安
全部天然彩色　**絕島流鶯**
**玉蜻蜓**

## 卡德
今天　**羅克**　**銀漢紅牆**
明天　早場


## 拿破崙進攻意大利
### 重舊提話
苦李

音樂的偉大，人所共知，不但陶冶性情，甚至可以治病，頃見「奧斯陸被佔的回憶」一文，不禁想起拿破崙進攻意大利的一番舊話，記得豐子愷譯「孩子們的音樂」一書上，說過一段故事，足見音樂的力量與軍事有甚深之關係。其

講起拿破崙，一般人大都只想到他是善於戰爭的，實並不如此。他在赴戰的時候，常常命令兵士，說那種音樂不行，那種音樂應該大奏。所以拿破崙常自己選軍樂曲，敵人來攻擊的時候，特地命他的兵士大奏音樂。

西曆千七百九十七年，他正要越阿爾卑斯山的險阻，侵入意大利。而進攻意大利的，據說古來只有二人：其一距今二千年前的亞非利加北海岸的卡爾各塔都會的大將亨尼巴爾；其他一人就是拿破崙。

覆着雪的斷崖絕壁，非一越過不可。拿破崙部下的兵隊，本來都是強勇的；但是到了真的險阻的地方，也不能進行了。看見了這情形的拿破崙，立刻自己選出活潑的音樂，命樂手演奏。兵士聽了這有趣的音樂，就勇氣百倍，終於能越過這險阻的山嶺，而攻進了意大利。

## 「俠醫熱腸」
楚水王孫

是一部用醫生做題材的片子，「劉亞理斯」和「拉娜透納」主演，「米高梅公司」攝製，在「大華」公映。

它告訴觀衆：紐約中央醫院裏著名診斷家「格理斯派」是一個跛足醫師，性情暴燥，人都很怕他。祇有一位青年醫生「吉爾勞」願意和他接近，他也認爲「吉爾勞」是可以做他的「傳人」的。有一次，「吉爾勞」看錯了病，「格理斯派」知道這完全由於經驗不足，因此派「吉爾勞」到貧民醫診所服務，並且派女郎「曼妮」伴同，隨時報告他服務的狀況。他服務得很好。某一天，被人誤傷的「尼克」請他診治，他取出槍彈熱心療治。「尼克」的姊姊「羅沙麗」美艷非常，「吉爾勞」愛上了她。由於「曼妮」的報告，「格理斯派」知道他替可能犯罪的「尼克」在秘密診治，便勸他不必，並且要立刻送交警捕，否則醫生的職位會被政府取消的，他不答應。後來他被騙回家，待他再回紐約爲「尼克」診治以後，「尼克」爲警捕拘起來，他亦被醫院解職，他相信，然而找不到「尼克」不是罪犯的人，他從「尼克」口中得知一位流氓與兇事有關，便設法捉住，拘送警捕。「格理斯派」曉得了這個消息，很是愉快；因爲從此「吉爾勞」又可以恢復「舊日生涯」。也知道「吉爾勞」爲「羅沙麗」著迷，於是親訪這一位女郎，纔知道她並不愛他，恰巧「吉爾勞」來看她，完全恍然有所悟。離開了「羅沙麗」，重任「格理斯派」的助手，沉湎在同伴女郎「曼妮」的情懷裏，沉湎在神聖的工作裏。

我以爲演得比較更好些的是「里昂巴拉穆亞」的「格理斯派」，那種醫師的神態，多老練，多生動！尤其是在表現「性情暴燥易怒」上，高聲的叫喊以及微小的動作都處處「爐火純青」。「拉珠黛」的「羅沙麗」，「拉娜透納」的「曼妮」都適如其份。反而主演「吉爾勞」的「劉亞理斯」無特殊成就，雖然他並不「失職」！

最最值得我們注意的是導演「Harold. S. Bucque」的手法，雖然是極小極細末的動作，他從沒有隨便放鬆，他總用過一番心計，我們看了以後，覺到輕快，生動和靈活。我們可以想像到，在導演的時候，「打磕睡」絕不可能。

## 「蘭姑娘的悲劇」

昨天到青云劇社去看排演「蘭姑娘的悲劇」，成績很好。「蘭姑娘」一角乃由莊重小姐演飾，據說自從第一篇對辭後她好像是發了癡似的去找參考的材料，揣摩研究，如今已快半年了，她仍是不滿地努力着，的確，她的成功不是偶然得來的，她的演技有兩個優點：㊀呼吸的控制非常自如。㊁表演情緒的分界線很清楚，尤其在第三幕殺了狄克時候發楞的神情，真入木三分。最後蘭姑娘慘哭了出去，那哭聲簡直就像一把尖刀刺進我的心，將我感動得眼淚也流出來。導演姜景君虛心地叫我批評，其實我除了爲業餘劇團的前途慶幸以外還有什麼可說呢？聽說他們已定於明日上午十時假座辣斐劇場作實驗公演。

## 棋苑
莆田運學正編

### 對局　第五十八局
黑先

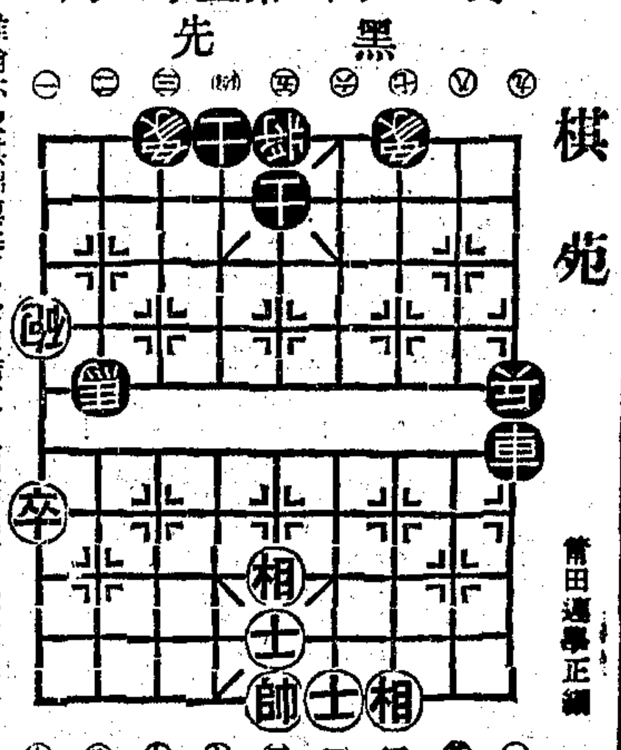

維翰杯象棋錦標賽已全部結束，冠軍爲下風隊，於前星期日假座薛君住宅舉行給獎典禮，由本苑編者將大銀盃一座授下風隊隊長，情殊熱烈，下圖上爲裁判運學正及銀盃之影。

賽國柱先　對　邵次明（和）

砲二平五　馬八進七　馬二進三　卒三進一
車九平八　車二進四　馬二進三　兵七進一
車二平七　砲二退一　砲八平七　卒七進一
砲三平七　馬八進九　車九平八　車三平四
馬九進七　馬七進八　卒七進一　砲七平三
砲八平三　砲五進四　砲三平五　砲五進二
馬七進六　砲三進一　馬六進四　車八進一
車八進三　兵七進一　車八進三　車八退二
兵三進一　相五進七　車八平四　車一進三
車八平六　車四退二　車一平五　車四進一
車四進二　車五進三　士六進五　相七退五
砲二平九　兵九進一　車五退三　（和）

（附敵）以進爲退局，馬五退四，如兵四平五，則帥五退一，兵五平六，馬四退三，以後着法與列同，兵四平五，馬六路黑兵，係在六四退五，黑勝，（和）又馳驟駿局，七五路黑兵，係在六路。

**預告**　本刊特約唐塑君撰「女藝人羣像」，其中包括女伶，影星，話劇女演員，甚至舞女，係聯續性的文字：筆調輕鬆，興趣濃郁。自下週起登，約兩星期刊完，希讀者注意！


## 大舞台
鑫記　二馬路　電話九〇一〇〇
座價　日戲一角　二角　三角　夜戲七時開演
（今日）全單赴連　（今天）全部刀會道津
今夜首次公演
昨夜六時上下滿　明清兩朝演義
**第六集**　新戲是有苗頭
雲南名勝　陳圓圓　諫容主毀　威震世英八方雄　萬山笏（蔣伯芳手空搏巨虎）
劉鳳閣行刺吳三桂
賣酒　當爐
**金蟾寺**
**神怪劍俠傳**

## 辣斐
辣斐劇場　地址拉都路辣斐德路西
今天日夜兩場
**人之初**
顧仲彝編劇　吳仞之導演
上海劇藝社演出
發獎戲劇金之傑作
演期無多
請弗遲緩
演遍全世界　到處得好評
社會陷阱　失足千古恨

## 新樂宮　越劇
**新樂宮**
**浙東**　賈靈鳳　張湘卿　丹桂筱
唯一越劇演出
（今天日戲）武松與潘金蓮
新編楊貴妃
筱葉香　馬麗
明夜　空門賢妻
薛平貴　王寶川

## 大來　花蓮
**遊菴認母**　**皇后姚水娟**　**盤夫索夫**　**蔣老五殉情記**

## 黃金大戲院
地址八仙橋　電話八四一一四
日戲價目　夜戲座價
今天夜戲　**長坂坡**　**漢津口**　**全部奇冤報**　**販馬記**
明天日戲　**珍珠痕記**　**伐子都**　**獅吼記**
明天夜戲　**定軍山**　**陽平關**　**荊十三娘**
茹富蘭　周嘯天　芙蓉草　新艷秋　俞振飛　李克昌

## 上海劇校學生公演
今天日戲
天官賜福　八十四人合演
時遷偷鷄　九人合演
三堂會審　二十七人合演
全部八大鎚　三十七人合演
（注意）本校演戲完全由黃金大戲院代售，與公會接洽

## 卡爾登大戲院
電話三三五五六　三四五六七五
今天夜戲　王大穆　林甄割髮　代首　打嚴嵩　三娘教子　九更天
明天日戲　全部薛平貴（與）王寶釧
明天夜戲　全部趙五娘　大破龍陣　五花洞
後天夜戲　游龍戲鳳　金山寺
麒麟童　高百歲　王熙春　王芳蘭　楊碧君

## 天蟾舞台
電話九〇五〇六〇
禮拜日戲
今夜獻演　**九本**　酒樓一幕　洞房鬧鬼
金鏢 黃天霸
今天日戲　北漢亡國慘　花蝴蝶　梅龍鎮　吃人肉　雙珠鳳　挑滑車　古城會
全部益都涙

## 東方
話劇　今夜公演　超特名作　**秦淮世家**
風雨無阻　請早光臨

## 亞爾培路逸園
**今日下午五時半起賽**
**明日下午二時半起賽**
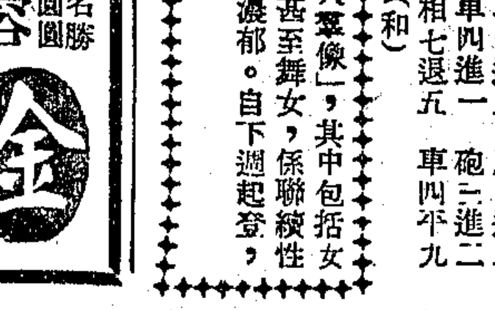
## 中央運動場
**回力球**
日夜兩場
明天日夜兩場比賽